



รายงานการติดตามและประเมินผล  
แผนพัฒนาท้องถิ่นสี่ปี (พ.ศ.๒๕๖๑-๒๕๖๔)

และ

แผนพัฒนาท้องถิ่น (พ.ศ.๒๕๖๑-๒๕๖๕)

ประจำปีงบประมาณ ๒๕๖๒

องค์การบริหารส่วนตำบลลาดบัวหลวง

อำเภอลาดบัวหลวง

จังหวัดพระนครศรีอยุธยา

## คำนำ

ด้วยรัฐธรรมนูญแห่งราชอาณาจักรไทย พุทธศักราช 2555 มาตรา 238 วรรค 3 บัญญัติให้องค์กรปกครองส่วนท้องถิ่นต้องรายงานผลการดำเนินงานต่อประชาชนในเรื่องการจัดทำงบประมาณ การใช้จ่ายและผลการดำเนินงานในรอบปี เพื่อให้ประชาชนมีส่วนร่วมในการตรวจสอบและกำกับการบริหารจัดการองค์กรปกครองส่วนท้องถิ่นประกอบกับระเบียบกระทรวงมหาดไทย ว่าด้วยการจัดทำแผนพัฒนาองค์กรปกครองส่วนท้องถิ่น พ.ศ.2548 ข้อ 29 และระเบียบกระทรวงมหาดไทยว่าด้วยการจัดทำแผนพัฒนาองค์กรปกครองส่วนท้องถิ่น (ฉบับที่ 2) พ.ศ.2559 ข้อ 13(3) ข้อ 14(5) คณะกรรมการติดตามและประเมินผลแผนพัฒนาท้องถิ่น มีอำนาจหน้าที่ ดังนี้ (1) กำหนดแนวทางวิธีการในการติดตามและประเมินผลแผนพัฒนา (2) ดำเนินการติดตามและประเมินผลแผนพัฒนา (3) รายงานผลและเสนอความเห็นซึ่งได้จากการติดตามและประเมินผลแผนพัฒนาต่อผู้บริหารท้องถิ่นเพื่อให้ผู้บริหารท้องถิ่นเสนอต่อสภาท้องถิ่น คณะกรรมการพัฒนาท้องถิ่นและประกาศ ผลการติดตามและประเมินผลแผนพัฒนาให้ประชาชนในท้องถิ่นทราบโดยทั่วกันอย่างน้อยปีละหนึ่งครั้งภายในเดือนธันวาคมของทุกปี ทั้งนี้ให้ปิดประกาศโดยเปิดเผยไม่น้อยกว่าสามสิบวัน (4) แต่งตั้งคณะอนุกรรมการหรือคณะทำงานเพื่อช่วยปฏิบัติงานตามที่เห็นสมควร

คณะกรรมการติดตามและประเมินผลแผนพัฒนาองค์การบริหารส่วนตำบลลาดบัวหลวง ได้รับการแต่งตั้งตามระเบียบฯ ได้ดำเนินการกำหนดแนวทางวิธีการติดตามและประเมินผลแผนพัฒนาองค์การบริหารส่วนตำบลโดยให้มีการประชุมกำหนดแนวทางวิธีการในการติดตามและประเมินผลและออกพื้นที่สุ่มตรวจติดตามประเมินผลโครงการ/กิจกรรมที่ดำเนินงาน เพื่อการติดตามและประเมินผลการใช้จ่ายงบประมาณขององค์การบริหารส่วนตำบลและใช้แบบประเมินความพึงพอใจต่อการดำเนินงานขององค์การบริหารส่วนตำบลลาดบัวหลวง ดังนั้น เพื่อให้สอดคล้องกับระเบียบฯ และการจัดทำแผนพัฒนาท้องถิ่นให้สอดคล้องกับปัญหาความต้องการและแนวทางการพัฒนาที่เหมาะสมกับพื้นที่และสถานการณ์ภายนอก จึงมีการติดตามและประเมินผลแผนพัฒนาองค์การบริหารส่วนตำบลลาดบัวหลวง ปีงบประมาณ พ.ศ.2562 ขึ้นและสรุปรายงานผลเสนอต่อนายกองค์การบริหารส่วนตำบล เพื่อนายกองค์การบริหารส่วนตำบลเสนอต่อสภาองค์การบริหารส่วนตำบล คณะกรรมการพัฒนาองค์การบริหารส่วนตำบลลาดบัวหลวง และประกาศผลการติดตามและประเมินผลแผนพัฒนาให้ประชาชนในเขตองค์การบริหารส่วนตำบลลาดบัวหลวงได้ทราบโดยทั่วกันตามลำดับ

คณะกรรมการติดตามและประเมินผลแผนพัฒนา  
องค์การบริหารส่วนตำบลลาดบัวหลวง

## สารบัญ

| เรื่อง  | หน้า    |
|---|---------|
| ส่วนที่ 1 บทนำ                                | 1 – 8   |
| ส่วนที่ 2 การติดตามและประเมินผล               | 9 – 57  |
| ส่วนที่ 3 ผลการวิเคราะห์การติดตามและประเมินผล | 58 – 87 |
| บทที่ 4 สรุปผล ข้อเสนอแนะและข้อเสนอแนะ        | 88      |

.....

## ส่วนที่ 1 บทนำ

### 1. ความสำคัญของการติดตามและประเมินผล

การติดตาม (Monitoring) และ การประเมิน (Evaluation) เป็นกระบวนการที่แตกต่างกันมีจุดหมายไม่เหมือนกัน แต่กระบวนการทั้งสองมีความเกี่ยวข้องสัมพันธ์กัน และเมื่อนำแนวคิดและหลักการติดตามและประเมินผล (Monitoring and Evaluation) มาประสานใช้ด้วยกันอย่างเหมาะสม จะช่วยให้ผู้บริหารท้องถิ่น ข้าราชการองค์การบริหารส่วนตำบลลาดบัวหลวง พนักงานส่วนตำบล พนักงานจ้าง สมาชิกสภาท้องถิ่น สามารถกำกับดูแล ทบทวน และพัฒนางาน พัฒนาท้องถิ่นตามแผนงาน โครงการได้อย่างมีประสิทธิภาพและประสิทธิผล การติดตามและประเมินผลแผนพัฒนาท้องถิ่นขององค์การบริหารส่วนตำบลลาดบัวหลวงจึงเป็นการติดตามผลที่สำคัญ ดังนี้

1. ผลการปฏิบัติงานของผู้รับผิดชอบแต่ละแผนงาน โครงการเพื่อการพัฒนาองค์การบริหารส่วนตำบลลาดบัวหลวงหรือกิจกรรมต่าง ๆ ที่ดำเนินการหรือไม่ได้ดำเนินการตามแผนพัฒนาท้องถิ่นที่ได้กำหนดไว้หรือไม่ รวมทั้งงบประมาณในการดำเนินงาน

2. ผลการใช้ปัจจัยหรือทรัพยากรต่าง ๆ ในการพัฒนาองค์การบริหารส่วนตำบลลาดบัวหลวง ตรวจสอบดูว่าแผนงาน โครงการเพื่อการพัฒนาได้รับปัจจัยหรือทรัพยากรทั้งด้านปริมาณ และคุณภาพตามระยะเวลาที่กำหนดไว้หรือไม่อย่างไร

3. ผลการดำเนินงาน ตรวจสอบดูว่าได้ผลตรงตามเป้าหมายที่กำหนดไว้หรือไม่เพียงใด มีปัญหาอุปสรรคอะไรบ้าง ทั้งในด้านการจัดทำแผนพัฒนาท้องถิ่น การดำเนินการตามแผนงานและโครงการเพื่อการพัฒนาท้องถิ่น และขั้นตอนต่าง ๆ ในการดำเนินการตามโครงการเพื่อการพัฒนาท้องถิ่น

4. ความสำคัญของการติดตามและประเมินผลเป็นเครื่องมือสำคัญในการทดสอบผลการดำเนินงานตามภารกิจขององค์การบริหารส่วนตำบลลาดบัวหลวงว่าดำเนินการได้ตามเป้าหมายที่กำหนดไว้หรือไม่ ทำให้ทราบและกำหนดทิศทางการพัฒนาได้อย่างเป็นรูปธรรมและเกิดความชัดเจนที่จะทำให้ทราบถึงจุดแข็ง (strengths) จุดอ่อน (weaknesses) โอกาส (opportunities) ปัญหาหรืออุปสรรค (threats) ของแผนพัฒนาท้องถิ่น) โครงการ กิจกรรมต่าง ๆ ซึ่งอาจเกิดจากผู้บริหารท้องถิ่น สมาชิกสภาท้องถิ่น ปลัด/รองปลัด องค์การบริหารส่วนตำบลลาดบัวหลวง ผู้บริหารระดับหัวหน้าสำนัก/ผู้อำนวยการกอง บุคลากรขององค์การบริหารส่วนตำบลลาดบัวหลวง สภาพพื้นที่และผู้มีส่วนเกี่ยวข้องเพื่อนำไปสู่การปรับปรุงแผนงาน โครงการพัฒนาให้เกิดความสอดคล้องกับสภาพพื้นแวล้อมในสังคมภายใต้ความต้องการและความพึงพอใจของประชาชนตำบลลาดบัวหลวง

**บทสรุปของความสำคัญก็คือ** ในการไปสู่การวางแผนการพัฒนาในปีต่อ ๆ ไปเพื่อให้เกิดผลสัมฤทธิ์เชิงคุณค่าในกิจการสาธารณะมากที่สุดและเมื่อพบจุดแข็งก็ต้องเร่งรับดำเนินการและจะต้องมีความสุขุมรอบคอบในการดำเนินการขยายโครงการ งานต่าง ๆ ที่เป็นจุดแข็งและพึงรอโอกาสในการเสริมสร้างให้เกิดจุดแข็งนี้ และเมื่อพบปัญหาและอุปสรรคก็ต้องตั้งรับให้มั่น รอโอกาสที่จะดำเนินการและตั้งมั่นอย่างสุขุมรอบคอบพยายามลดถอยสิ่งที่เป็นปัญหาและอุปสรรค เมื่อพบจุดอ่อนต้องหยุดและถดถอยปัญหาลงให้ได้ ดำเนินการปรับปรุงให้ดีขึ้นตั้งรับให้มั่นเพื่อรอโอกาสและสุดท้ายเมื่อมีโอกาสก็จะต้องใช้พันธมิตรหรือผู้มีส่วนได้เสียในองค์การบริหารส่วนตำบลลาดบัวหลวงให้เกิดประโยชน์เพื่อดำเนินการขยายแผน โครงการ งานต่าง ๆ พร้อมการปรับปรุงและเร่งรับดำเนินการ สิ่งเหล่านี้จะถูกค้นพบเพื่อให้เกิดการพัฒนาองค์การบริหารส่วนตำบลลาดบัวหลวงโดยการติดตามและประเมินผลซึ่งส่งผลให้เกิดกระบวนการพัฒนาอย่างเข้มแข็งและมีความยั่งยืน เป็นไปตามเป้าหมายประสงค์ที่ตั้งไว้ได้อย่างดียิ่ง

## 2. วัตถุประสงค์ของการติดตามและประเมินผล

การติดตามและประเมินผลแผนพัฒนาท้องถิ่นมุ่งค้นหาแผนงาน โครงการที่ได้ดำเนินการไปแล้วว่า สิ่งใดควรดำเนินการต่อไปตามวัตถุประสงค์ของแผนงาน โครงการ หรือศึกษาระหว่างดำเนินการตามโครงการ เพื่อการพัฒนาท้องถิ่นว่ามีปัญหาใดควรปรับปรุงเพื่อการบรรลุเป้าหมาย ติดตามและประเมินผลแผนงาน โครงการเพื่อการพัฒนาท้องถิ่นที่ไม่ได้ดำเนินการเป็นเพราะเหตุใด เกิดปัญหาจากเรื่องใด จึงได้กำหนดเป็น วัตถุประสงค์ได้ดังนี้

1. เพื่อเป็นเครื่องมือในการบริหารราชการท้องถิ่นขององค์การบริหารส่วนตำบลลาดบัวหลวงซึ่งจะ ช่วยตอบสนองภารกิจตามอำนาจหน้าที่ของหน่วยงาน รวมทั้งปรับปรุงการปฏิบัติงานให้ดีขึ้น มีประสิทธิภาพ และประสิทธิผล
2. เพื่อให้ทราบความก้าวหน้าการดำเนินงานตามระยะเวลาและเป้าหมายที่กำหนดไว้ สภาพผล การดำเนินงาน ตลอดจนปัญหา อุปสรรคในการพัฒนาท้องถิ่นตามภารกิจที่ได้กำหนดไว้
3. เพื่อเป็นข้อมูลสำหรับเร่งรัด ปรับปรุง แก้ไข ข้อบกพร่องของการดำเนินงาน โครงการ การยกเลิกโครงการที่ไม่เหมาะสมหรือหมดความจำเป็นขององค์การบริหารส่วนตำบลลาดบัวหลวง
4. เพื่อทราบถึงสภาพการบริหารการใช้จ่ายงบประมาณขององค์การบริหารส่วนตำบลลาดบัวหลวง
5. เพื่อสร้างความรับผิดชอบของผู้บริหารท้องถิ่น ปลัด/รองปลัดผู้บริหารระดับสำนัก/กองทุ ก ระดับขององค์การบริหารส่วนตำบลลาดบัวหลวง ที่จะต้องผลักดันให้การดำเนินการตามแผนงาน โครงการต่าง ๆ เป็นไปอย่างมีประสิทธิภาพ บรรลุวัตถุประสงค์กับให้เกิดประโยชน์กับผู้มีส่วนได้เสีย ผู้มีส่วนเกี่ยวข้อง ประชาชน ในตำบลลาดบัวหลวง หรือสังคมส่วนรวมมากที่สุด
6. เพื่อติดตามและประเมินผลการดำเนินงานตามตัวชี้วัดร้อยละความสำเร็จของปฏิบัติงานตาม แผนงาน/โครงการของสำนัก/กอง/ฝ่ายต่าง ๆ ในปีงบประมาณ พ.ศ. 2562

## 3. ขั้นตอนการติดตามและประเมินผล

ระเบียบกระทรวงมหาดไทยว่าด้วยการจัดทำแผนพัฒนาขององค์การบริหารส่วนตำบลลาดบัวหลวง พ.ศ. 2548 ข้อ 29 กำหนดให้คณะกรรมการติดตามและประเมินผลแผนพัฒนาท้องถิ่น มีอำนาจหน้าที่ ดังนี้ (1) กำหนดแนวทาง วิธีการในการติดตามและประเมินผลแผนพัฒนา (2) ดำเนินการติดตามและประเมินผลแผนพัฒนา (4) แต่งตั้งคณะอนุกรรมการหรือคณะทำงานเพื่อช่วยปฏิบัติงานตามที่เห็นสมควร ระเบียบกระทรวงมหาดไทย ว่าด้วยการจัดทำแผนขององค์กรปกครองส่วนท้องถิ่น (ฉบับที่ ๓) พ.ศ.๒๕๖๑ ข้อ ๑๒ (๓) รายงานผลและเสนอ ความเห็นซึ่งได้จากการติดตามและประเมินผลแผนพัฒนาท้องถิ่นต่อผู้บริหารท้องถิ่นเพื่อให้ผู้บริหารท้องถิ่นเสนอ ต่อสภาท้องถิ่น และคณะกรรมการพัฒนาท้องถิ่น พร้อมทั้งประกาศผลการติดตามและประเมินผลแผนพัฒนา ท้องถิ่นให้ประชาชนในท้องถิ่นทราบในที่เปิดเผยภายในสิบห้าวันนับแต่วันรายงานผลและเสนอความเห็นดังกล่าว และต้องปิดประกาศไว้เป็นระยะเวลาไม่น้อยกว่าสามสิบวันโดยอย่างน้อยปีละครั้งภายในเดือนธันวาคมของทุกปี

### 1. การดำเนินการติดตามและประเมินผล

คณะกรรมการติดตามและประเมินผลแผนพัฒนาท้องถิ่น มีจำนวน 11 คน ประกอบด้วย

- 1) สมาชิกสภาท้องถิ่นที่สภาท้องถิ่นคัดเลือก จำนวน 3 คน
- 2) ผู้แทนประชาคมท้องถิ่นที่ประชาคมท้องถิ่นคัดเลือก จำนวน 2 คน
- 3) ผู้แทนหน่วยงานที่เกี่ยวข้องที่ผู้บริหารท้องถิ่นคัดเลือก จำนวน 2 คน
- 4) หัวหน้าส่วนการบริหารที่คัดเลือกกันเอง จำนวน 2 คน และผู้ทรงคุณวุฒิที่ผู้บริหารท้องถิ่น คัดเลือก จำนวน 2 คน

คณะกรรมการติดตามและประเมินผลแผนพัฒนาท้องถิ่นขององค์การบริหารส่วนตำบลลาดบัวหลวง ต้องดำเนินการให้การติดตามและประเมินผลแผนพัฒนาท้องถิ่นบรรลุวัตถุประสงค์ตามแผนพัฒนาท้องถิ่น ดังนี้

1. ประชุมเพื่อกำหนดกรอบแนวทาง และวิธีการติดตามและประเมินผลแผนพัฒนาท้องถิ่นโดยการกำหนดกรอบ แนวทาง วิธีการ และห้วงเว ลาให้เหมาะสมกับองค์การบริหารส่วนตำบลลาดบัวหลวง
2. ดำเนินการติดตามและประเมินพัฒนาท้องถิ่นตามกรอบแนวทาง วิธีการ และห้วงเวลาที่กำหนด โดยสามารถติดตามและประเมินผลได้ตลอดระยะเวลา
3. รายงานผลและเสนอความเห็นซึ่งได้จากการติดตามและประเมินผลแผนพัฒนาท้องถิ่นต่อผู้บริหารท้องถิ่นเพื่อดำเนินการต่อไป

## 2. การกำหนดแนวทางและวิธีการ

คณะกรรมการติดตามและประเมินผลแผนพัฒนาท้องถิ่นขององค์การบริหารส่วนตำบลลาดบัวหลวง ได้กำหนดการแบ่งขั้นตอนเพื่อเป็นการกำหนดแนวทางและวิธีการสำหรับการติดตามและประเมินผลแผนพัฒนาขององค์การบริหารส่วนตำบลลาดบัวหลวง ดังนี้

2.1 การกำหนดวัตถุประสงค์และขอบเขตการติดตามและประเมินผล การติดตามยุทธศาสตร์และโครงการเพื่อการพัฒนาท้องถิ่น จะเริ่มดำเนินการศึกษาและรวบรวมข้อมูลของโครงการที่จะติดตามว่ามีวัตถุประสงค์หลักอะไร มีการกำหนดการติดตามและประเมินผลไว้หรือไม่ (ซึ่งดูได้จากการกำหนดตัวชี้วัด : KPI) ถ้ากำหนดไว้แล้วมีความชัดเจนเพียงใด ใครเป็นผู้รับผิดชอบ ใครเป็นผู้ใช้ผลการติดตาม เป็นต้น จากนั้นศึกษาว่าผู้ใช้ผลการนำผลไปใช้ประโยชน์อย่างไร เมื่อใด ข้อมูลหลัก ๆ ที่ต้องการคืออะไร ต้องการให้รายงานผลอย่างไร มีข้อเสนอแนะในการติดตามผลอย่างไร ซึ่งการศึกษาดังกล่าวอาจใช้วิธีสัมภาษณ์และ/หรือสังเกตแล้วนำผลที่ได้มา กำหนดเป็นวัตถุประสงค์และขอบเขตในการติดตาม

2.2 วางแผนติดตามและประเมินผล จะนำวัตถุประสงค์และขอบเขตในการติดตามงานจากข้อ 2.1 มาวิเคราะห์ แล้วเขียนรายละเอียด ซึ่งประกอบด้วย ประเด็นหลัก ๆ คือ วัตถุประสงค์การติดตาม แหล่งข้อมูล เวลาที่เก็บข้อมูล วิธีการเก็บรวบรวมข้อมูล และวิธีการวิเคราะห์ข้อมูล จากนั้นสร้างเครื่องมือซึ่งส่วนใหญ่จะเป็นแบบสัมภาษณ์หรือแบบสอบถาม กำหนดการทดลองและปรับปรุงเครื่องมือ

2.3 ดำเนินการหรือปฏิบัติตามแผนพัฒนาท้องถิ่น เป็นการดำเนินการตามวัตถุประสงค์และขั้นตอนที่ได้กำหนดไว้ ซึ่งสิ่งสำคัญที่ต้องการในขั้นนี้ คือ ข้อมูลจากแหล่งต่าง ๆ ดังนั้น แม้จะวางแผนพัฒนาท้องถิ่นไว้ดีและได้ข้อมูลที่มีคุณภาพเพียงใดก็ตาม แต่ถ้าในเชิงปริมาณได้น้อยก็ต้องติดตามเพิ่มจนกว่าจะได้ครบขั้นต่ำตามที่กำหนดไว้ตามแผนพัฒนาท้องถิ่น

2.4 การวิเคราะห์ข้อมูล เป็นการวิเคราะห์ตามวัตถุประสงค์ของการติดตามที่กำหนดไว้ แต่ละโครงการตามตัวชี้วัดที่กำหนดไว้ โดยอาจใช้วิธีการทางสถิติพื้นฐาน เช่น การแจกแจง ค่าร้อยละ ค่าเฉลี่ย ค่าเบี่ยงเบนมาตรฐาน จำนวน เป็นต้น หรืออาจใช้การวิเคราะห์แบบ Matrix การพรรณนาเปรียบเทียบ การเขียน Flow Chart การแสดงแผนภูมิแกนต์ (Gantt chart) หรืออาจใช้หลาย ๆ วิธีประกอบกันตามความเหมาะสมของพื้นที่องค์การบริหารส่วนตำบลลาดบัวหลวง

2.5 รายงานตามแบบแผนพัฒนาท้องถิ่นเป็นการรายงานให้ผู้เกี่ยวข้องทราบโดยรายงานตามแบบที่กำหนดไว้ตามแผนพัฒนาท้องถิ่น ทั้งนี้ การรายงานผลการติดตามแผนงาน โครงการหนึ่ง ๆ อาจมีหลายลักษณะก็ได้ตามความเหมาะสมขององค์การบริหารส่วนตำบลลาดบัวหลวง ในการรายงานผลการติดตามโครงการอาจ

เขียนเป็นรายงานเชิงเทคนิคซึ่งประกอบด้วยก็ได้ ความเป็นมาของโครงการที่จะติดตามโดยสรุปวัตถุประสงค์และประโยชน์ที่คาดว่าจะได้รับการติดตาม ซึ่งจะปรากฏในส่วนที่ 2 และส่วนที่ 3

2.6 รายงานผล คณะกรรมการติดตามและประเมินผลแผนพัฒนาท้องถิ่น รายงานผลและเสนอความเห็นซึ่งได้จากการติดตามและประเมินผลแผนพัฒนาขององค์การบริหารส่วนตำบลลาดบัวหลวงต่อผู้บริหารท้องถิ่นเพื่อให้ผู้บริหารท้องถิ่นเสนอต่อสภาท้องถิ่นและคณะกรรมการพัฒนาท้องถิ่นขององค์การบริหารส่วนตำบลลาดบัวหลวง โดยอย่างน้อยปีละหนึ่งครั้งภายในเดือนธันวาคมของทุกปี

2.7 การวินิจฉัยสั่งการ การนำเสนอเพื่อให้เกิดการเปลี่ยนแปลง ปรับปรุง แก้ไขที่ดี หลังจากคณะกรรมการติดตามและประเมินผลแผนพัฒนาขององค์การบริหารส่วนตำบลลาดบัวหลวงหรือผู้เกี่ยวข้องหรือผู้มีอำนาจในสำนัก กอง ฝ่ายต่าง ๆ ได้รับรายงานสรุปแล้วจะวินิจฉัย/สั่งการ เพื่อแก้ไขปัญหาที่ได้จากรายงานสรุป ซึ่งอาจจะทำโดยตรงหรือเสนอรายงานตามสายบังคับบัญชาก็ได้ตามความเหมาะสมต่อผู้บริหารท้องถิ่น

### 3. การรายงานผล

คณะกรรมการติดตามและประเมินผลแผนพัฒนาขององค์การบริหารส่วนตำบลลาดบัวหลวงมีอำนาจหน้าที่ในการรายงานผลและเสนอความเห็นซึ่งได้จากการติดตามและประเมินผลแผนพัฒนาต่อผู้บริหารท้องถิ่น เพื่อให้ผู้บริหารท้องถิ่นเสนอต่อสภาท้องถิ่นและคณะกรรมการพัฒนาขององค์การบริหารส่วนตำบลลาดบัวหลวง โดยอย่างน้อยปีละหนึ่งครั้งภายในเดือนธันวาคมของทุกปี

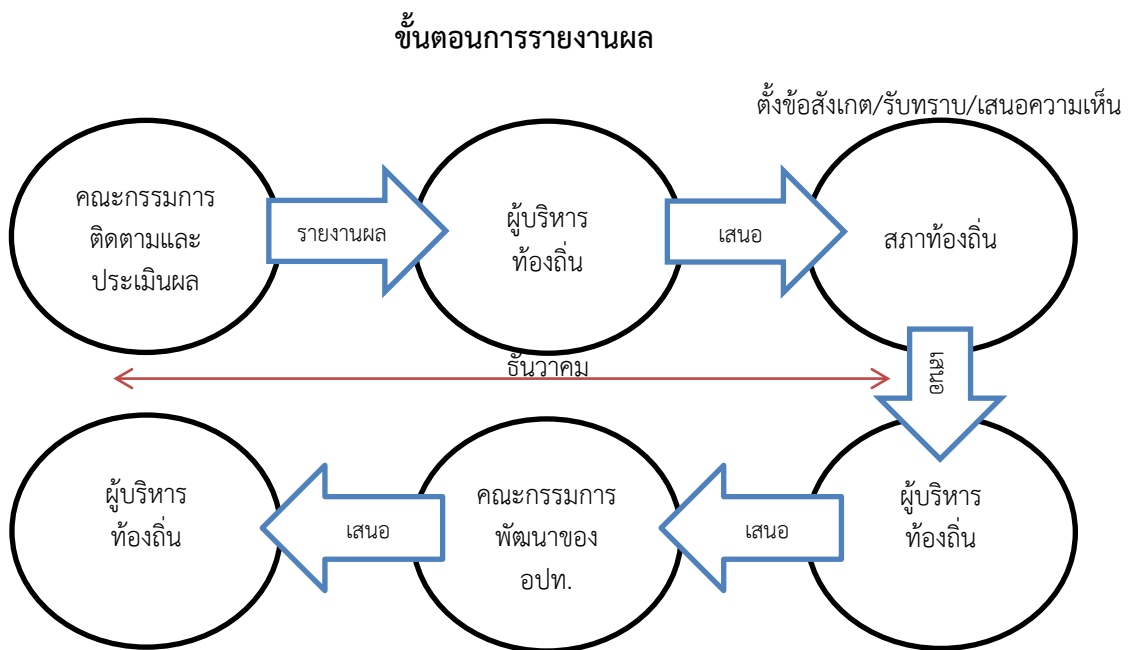

ประกาศผลการติดตามและประเมินผลแผนพัฒนาให้ประชาชนในเขตรับผิดชอบตำบลลาดบัวหลวงทราบ ในที่เปิดเผยภายในสิบห้าวัน นับแต่วันรายงานผลและเสนอความเห็นดังกล่าว และต้องปิดประกาศไว้เป็นระยะเวลาไม่น้อยกว่าสามสิบวัน

ตั้งข้อสังเกต/รับทราบ/เสนอความเห็น

#### 4. เครื่องมือการติดตามและประเมินผล

เครื่องมือการติดตามและประเมินผลแผนพัฒนาท้องถิ่น (Monitoring and evaluation tools for local development plans) เป็นสิ่งของ วัสดุ อุปกรณ์หรือเทคนิควิธีการที่คณะกรรมการติดตามและประเมินผลแผนพัฒนาองค์การบริหารส่วนตำบลลาดบัวหลวงใช้ในการเก็บข้อมูลการติดตามผลรวมทั้งโดยการพิจารณาเลือกใช้เครื่องมือและเทคนิควิธีการที่คณะกรรมการติดตามและประเมินผลแผนพัฒนาท้องถิ่นได้คิดสร้างไว้เพื่อใช้ในการติดตามและประเมินผล เช่น แบบสอบถามวัดทัศนคติ มาตรฐานส่วนประมาณค่า และวิธีการ และหรือโดยการสร้างเครื่องติดตามและประเมินผลแผนพัฒนาท้องถิ่นได้แก่ แบบสอบถาม (Questionnaires) แบบสัมภาษณ์ (Interview) และแบบสังเกตการณ์ (Observation) เป็นต้น โดยอาศัยสภาพพื้นที่ทั่วไป อำนาจหน้าที่ ภารกิจขององค์การบริหารส่วนตำบลลาดบัวหลวงรวมถึงผู้มีส่วนได้เสียในท้องถิ่น รวมทั้งเกณฑ์มาตรฐาน แบบต่าง ๆ ที่ได้กำหนดขึ้นหรือการนำไปทดลองใช้เพื่อปรับปรุงแก้ไขแล้ว จึงนำเครื่องมือการติดตามและประเมินผลแผนพัฒนาท้องถิ่นไปใช้ในการปฏิบัติงานจริงหรือภาคสนาม ดำเนินการสำรวจและเก็บข้อมูล วิเคราะห์ข้อมูล สรุปข้อมูลที่เป็นจริงต่อไป

##### 1. กรอบและแนวทางในการติดตามและประเมินผล

คณะกรรมการติดตามและประเมินผลแผนพัฒนาท้องถิ่นขององค์การบริหารส่วนตำบลลาดบัวหลวงกำหนดกรอบและแนวทางในการติดตามและประเมินผล ดังนี้

###### 1.1 กำหนดกรอบเวลา (Time & Time Frame) โดยกำหนดกรอบระยะเวลา ดังนี้

- 1) ประชุมคณะกรรมการติดตามและประเมินผลแผนพัฒนาท้องถิ่นขององค์การบริหารส่วนตำบลลาดบัวหลวงอย่างน้อยปีละ 1 ครั้ง
- 2) สรุปผลการติดตามและประเมินผลสรุปภาพรวมของที่ผ่านมาทุกครั้ง
- 3) รายงานผลและเสนอความเห็นซึ่งได้จากการติดตามและประเมินผลแผนพัฒนาต่อผู้บริหารท้องถิ่น เพื่อให้ผู้บริหารท้องถิ่นเสนอสภาท้องถิ่นภายในระยะเวลาที่กำหนด

1.2 ความสอดคล้อง (Relevance) เป็นความสอดคล้องของยุทธศาสตร์ แผนงาน โครงการ (หรือผลผลิต) ที่ได้กำหนดขึ้นมีความสอดคล้องและนำไปกำหนดเป็นวิสัยทัศน์ขององค์การบริหารส่วนตำบลลาดบัวหลวง

1.3 ความเพียงพอ (Adequacy) กำหนดทรัพยากรสำหรับการดำเนินการติดตามและประเมินผลประกอบด้วยคน เงิน วัสดุ อุปกรณ์ เครื่องมือในการปฏิบัติงานตามศักยภาพโดยนำเครื่องมือที่มีอยู่จริงในองค์การบริหารส่วนตำบลลาดบัวหลวงมาปฏิบัติงาน

1.4 ความก้าวหน้า (Progress) กรอบของความก้าวหน้าแผนงาน โครงการต่าง ๆ จะวัดจากรายการที่เป็นโครงการในรอบ 4 ปี วัดได้จากช่องปีงบประมาณและที่ผ่านมา โครงการที่ต่อเนื่องจากปีงบประมาณที่ผ่านมา

1.5 ประสิทธิภาพ (Efficiency) เป็นการติดตามและประเมินผลความสัมพันธ์กันระหว่างผลผลิตหรือผลที่ได้รับจริงกับทรัพยากรที่ถูกใช้ไปในการพัฒนาท้องถิ่นขององค์การบริหารส่วนตำบลลาดบัวหลวง ซึ่งสามารถวัดได้ในเชิงปริมาณ ขนาด ความจุ พื้นที่ จำนวน ระยะเวลา เป็นต้น

1.6 ประสิทธิผล (Effectiveness) เป็นผลที่ได้จากประสิทธิภาพทำให้เกิดผลลัพธ์และผลผลิต (Outcome and Output) ซึ่งสามารถวัดได้ในเชิงปริมาณและเชิงคุณภาพหรือวัดได้เฉพาะเชิงคุณภาพ ซึ่งวัดเป็นความพึงพอใจหรือสิ่งที่ประชาชนชื่นชอบหรือการมีความสุข เป็นต้น



กำหนดแนวทางการวิเคราะห์สภาพแวดล้อมการติดตามและประเมินผลมีความจำเป็นที่จะต้องวิเคราะห์สภาพแวดล้อมขององค์การบริหารส่วนตำบลลาดบัวหลวง ทั้งในระดับหมู่บ้านและระดับตำบล และอาจรวมถึงอำเภอลาดบัวหลวงและจังหวัดพระนครศรีอยุธยาด้วย เพราะว่ามีความสัมพันธ์และปฏิสัมพันธ์ในเชิงการพัฒนาท้องถิ่นแบบองค์รวมของจังหวัดเดียวกัน

## 2. ระเบียบ วิธีในการติดตามและประเมินผล

คณะกรรมการติดตามและประเมินผลแผนพัฒนาท้องถิ่นขององค์การบริหารส่วนตำบลลาดบัวหลวงกำหนดระเบียบวิธีในการติดตามและประเมินผล ดังนี้

2.1 ระเบียบในการติดตามและประเมินผลแผนพัฒนา ระเบียบวิธีในการติดตามและประเมินผลมีองค์ประกอบใหญ่ ๆ ที่สำคัญ 3 ประการ คือ

- 1) ผู้เข้าร่วมติดตามและประเมินผล
- 2) เครื่องมือ
- 3) กรรมวิธีหรือวิธีการต่าง ๆ

### 2.2 วิธีในการติดตามและประเมินผลแผนพัฒนา

1) การออกแบบการติดตามและประเมินผล การออกแบบเพื่อการติดตามและประเมินผลแผนพัฒนามีเป้าหมายเพื่อมุ่งตอบปัญหาการติดตามและประเมินผลได้อย่างตรงประเด็น อธิบายหรือควบคุมความผันแปรของโครงการเพื่อการพัฒนาท้องถิ่นที่จะเกิดขึ้นได้

2) การสำรวจ (survey) เป็นการรวบรวมข้อมูลจากบันทึกหรือทะเบียนที่ผู้รับผิดชอบโครงการจัดทำไว้แล้ว หรืออาจเป็นข้อมูลที่คณะกรรมการติดตามและประเมินผลต้องจดบันทึก (record) สังเกต (observe) หรือวัด (measurement) โดยคณะกรรมการติดตามและประเมินผลจะดำเนินการในพื้นที่จากผู้มีส่วนเกี่ยวข้อง เจ้าหน้าที่ บุคลากรขององค์การบริหารส่วนตำบลลาดบัวหลวงเป็นข้อมูลที่มีอยู่ตามธรรมชาติ พฤติกรรม ความต้องการ ซึ่งศึกษาได้โดยวิธีการสังเกตและสามารถวัดได้

## 3. กำหนดเครื่องมือที่ใช้ในการติดตามและประเมินผล

คณะกรรมการติดตามและประเมินผลแผนพัฒนาท้องถิ่นขององค์การบริหารส่วนตำบลลาดบัวหลวงกำหนดเครื่องมือที่ใช้ในการติดตามและประเมินผล ดังนี้

3.1 การทดสอบและการวัด (Tests & Measurements) วิธีการนี้จะทำการทดสอบและวัดผลเพื่อดูระดับการเปลี่ยนแปลง ซึ่งรวมถึงแบบทดสอบต่าง ๆ การประเมินการปฏิบัติงาน และแนวทางการวัด จะใช้เครื่องมือใดในการทดสอบและการวัดนั้นเป็นไปตามความเหมาะสมของโครงการพัฒนาท้องถิ่น เช่น การทดสอบและการวัดโครงการก่อสร้างถนนลาดยางชนิดแอสฟัลท์ติกคอนกรีต (จะใช้การทดสอบและการวัดอย่างไร) โครงการจัดงานประเพณีวันลอยกระทงประจำปี (จะใช้การทดสอบและการวัดอย่างไร) โครงการพัฒนาแหล่งเรียนรู้และภูมิปัญญาท้องถิ่น (จะใช้การทดสอบและการวัดอย่างไร) เป็นต้น

3.2 การสัมภาษณ์ (Interviews) อาจเป็นการสัมภาษณ์เดี่ยว หรือกลุ่มก็ได้ การสัมภาษณ์เป็นการยืนยันว่า ผู้มีส่วนเกี่ยวข้อง ผู้ได้รับผลกระทบมีความเกี่ยวข้องและได้รับผลกระทบในระดับใด โดยทั่วไปการสัมภาษณ์ถูกแบ่งออกเป็น 2 ประเภท คือ การสัมภาษณ์แบบเป็นทางการหรือกึ่งทางการ (formal or semi-formal interview) ซึ่งใช้แบบสัมภาษณ์แบบมีโครงสร้าง (structure interviews) ดำเนินการสัมภาษณ์ และการสัมภาษณ์แบบไม่เป็นทางการ (informal interview) ซึ่งคล้าย ๆ กับการพูดสนทนาอย่างไม่มีพิธีรีตอง ไม่เคร่งครัดในขั้นตอน

3.3 การสังเกต (Observations) คณะกรรมการติดตามและประเมินผลแผนพัฒนาองค์การบริหารส่วนตำบลลาดบัวหลวง ใช้การสังเกตเพื่อเฝ้าดูว่ากำลังเกิดอะไรขึ้นกับการพัฒนาท้องถิ่นขององค์การบริหารส่วนตำบลลาดบัวหลวง มีการบันทึกการสังเกต แนวทางในการสังเกต และกำหนดการดำเนินการสังเกต (1) การสังเกตแบบมีส่วนร่วม (Participant observation) เป็นวิธีการสังเกตที่คณะกรรมการติดตามและประเมินผลเข้าไปใช้ชีวิตร่วมกับประชาชนในหมู่บ้านหรือตัวบุคคล ชุมชน มีกิจกรรมร่วมกัน (2) การสังเกตแบบไม่มีส่วนร่วม (Non-participant observation) หรือการสังเกตโดยตรง (Direct observation) เป็นการสังเกต บันทึกลักษณะทางกายภาพ โครงสร้าง และความสัมพันธ์ของผู้มีส่วนได้เสียในองค์การบริหารส่วนตำบลลาดบัวหลวง

3.4 การสำรวจ (surveys) ในที่นี้หมายถึง การสำรวจเพื่อประเมินความคิดเห็น การรับรู้ทัศนคติ ความพึงพอใจ ความจำเป็น ความต้องการของประชาชนในตำบล.../องค์การบริหารส่วนตำบลลาดบัวหลวง คณะกรรมการติดตามและประเมินผลแผนพัฒนาองค์การบริหารส่วนตำบลลาดบัวหลวงจะมีการบันทึกการสำรวจ และทิศทางการสำรวจไว้เป็นหลักฐาน

3.5 เอกสาร (Documents) การติดตามและประเมินผลยุทธศาสตร์และโครงการมีความจำเป็นอย่างยิ่งที่จะต้องใช้อเอกสาร ซึ่งเป็นเอกสารที่เกี่ยวข้องกับยุทธศาสตร์การพัฒนา ปัญหาความต้องการของประชาชนในท้องถิ่น สาเหตุของปัญหา แนวทางการแก้ไขปัญหาหรือแนวทางการพัฒนา ตลอดจนเป้าประสงค์ ค่าเป้าหมาย กลยุทธ์ แผนงาน ผลผลิตหรือโครงการ วิสัยทัศน์ขององค์การบริหารส่วนตำบลลาดบัวหลวง

## 5. ประโยชน์ของการติดตามและประเมินผล

การติดตามและประเมินผลมีประโยชน์ที่สำคัญคือ การนำไปใช้แก้ไขปัญหาต่าง ๆ ระหว่างดำเนินโครงการ รองลงมาคือนำไปใช้สำหรับวางแผนการจัดทำแผนพัฒนาท้องถิ่นในอนาคต ประโยชน์ต่าง ๆ แยกเป็นหัวข้อได้ ดังนี้

1. ได้ทราบถึงสภาพและสถานการณ์ต่าง ๆ ของการจัดทำแผนพัฒนาท้องถิ่นและการดำเนินการตามโครงการ ซึ่งจะทำให้วิธีการปฏิบัติดำเนินการไปแนวทางเดียวกัน
2. ได้ทราบถึงข้อดี ข้อเสีย ข้อบกพร่องต่าง ๆ ตลอดจนปัจจัยที่ทำให้แผนพัฒนาท้องถิ่นและการดำเนินการตามโครงการพัฒนาท้องถิ่นมีปัญหา ทำให้สามารถแก้ไขได้ทุกจุด ตรงเป้าหมายอย่างทันที่ ทั้งในปัจจุบันและอนาคต
3. ช่วยให้เกิดการใช้ทรัพยากรต่าง ๆ เกิดความประหยัด คุ่มค่าไม่เสียประโยชน์ ประหยัดเวลางบประมาณ และทรัพยากรในการดำเนินโครงการพัฒนาท้องถิ่น
4. สามารถเก็บรวบรวม วิเคราะห์ข้อมูลต่าง ๆ ที่เกี่ยวกับรายละเอียด ความต้องการ สภาพปัญหาต่าง ๆ ที่จะนำไปจัดทำเป็นโครงการเพื่อพัฒนาท้องถิ่น เพื่อนำเสนอโครงการในเชิงสถิติหรือข้อมูลที่เป็นจริง ทำให้ได้รับความเชื่อถือและการยอมรับจากประชาชน ผู้มีส่วนได้เสีย หน่วยงานราชการ รัฐวิสาหกิจ องค์กรต่าง ๆ
5. กระตุ้นให้ผู้ปฏิบัติงานและผู้เกี่ยวข้องกับการพัฒนาท้องถิ่น การจัดทำโครงการและรับผิดชอบโครงการ มีความสำนึกต่อหน้าที่ความรับผิดชอบ และกระตือรือร้นในการแก้ไข ตลอดจนปรับปรุงรายละเอียดเนื้อหา ข้อมูลให้เป็นปัจจุบันเสมอ
6. การวินิจฉัย สั่งการ ผู้บริหารท้องถิ่น ปลัด/รองปลัด ผู้บริหารระดับสำนัก/กอง/ฝ่ายต่าง ๆ ขององค์การบริหารส่วนตำบลลาดบัวหลวงสามารถวินิจฉัย สั่งการได้อย่างถูกต้อง ชัดเจน รัดกุมมีเหตุมีผลในการพัฒนาท้องถิ่นให้สอดคล้องกับสภาพความเป็นจริงและตามอำนาจหน้าที่ นอกจากนี้ยังสามารถกำหนดมาตรการต่าง ๆ สำหรับการปรับปรุงแก้ไขและป้องกันความผิดพลาดที่จะเกิดขึ้นได้

7. ทำให้ภารกิจต่าง ๆ ของบุคลากรในองค์การบริหารส่วนตำบลลาดบัวหลวงแต่ละคน แต่ละสำนัก/กอง/ฝ่ายต่าง ๆ มีความสอดคล้องกัน ประสานการทำงานให้เป็นองค์รวมของหน่วยงาน ทำให้เป้าหมายขององค์การบริหารส่วนตำบลลาดบัวหลวงเกิดความสำเร็จตามเป้าหมายหลัก มีความสอดคล้องและเกิดประสิทธิภาพและประสิทธิผล

8. สามารถรักษาคุณภาพของงานหรือภารกิจให้เป็นไปและตรงตามวัตถุประสงค์ของโครงการ กิจกรรม งานต่าง ๆ และประชาชนพึงพอใจเมื่อได้รับการบริการประชาชนในเขตตำบล.../องค์การบริหารส่วนตำบลลาดบัวหลวง

## ส่วนที่ 2 การติดตามและประเมินผล

### 1. สรุปผลการติดตามและประเมินผล ปีงบประมาณ พ.ศ. 2562

#### 1.1 ยุทธศาสตร์การพัฒนา ปีงบประมาณ พ.ศ. 2562

1.1.1 องค์การบริหารส่วนตำบลลาดบัวหลวง กำหนดยุทธศาสตร์และแผนงานการพัฒนาขององค์การบริหารส่วนตำบลลาดบัวหลวง ซึ่งแสดงถึงวิสัยทัศน์ พันธกิจ และจุดมุ่งหมายเพื่อการพัฒนาในอนาคต โดยสอดคล้องกับแผนพัฒนาเศรษฐกิจและสังคมแห่งชาติ แผนการบริหารราชการแผ่นดิน ยุทธศาสตร์การพัฒนาจังหวัดพระนครศรีอยุธยา อำเภอลาดบัวหลวง และแผนชุมชนตำบลลาดบัวหลวง

1.1.2 แผนยุทธศาสตร์พัฒนาองค์การบริหารส่วนตำบลลาดบัวหลวง มีรายละเอียด ดังนี้

##### 1) ยุทธศาสตร์ ประกอบด้วย

ยุทธศาสตร์ที่ 1 การพัฒนาด้านโครงสร้างพื้นฐาน

ยุทธศาสตร์ที่ 2 การพัฒนาด้านการส่งเสริมและพัฒนาคุณภาพชีวิต

ยุทธศาสตร์ที่ 3 การพัฒนาด้านการจัดระเบียบชุมชน/สังคม และรักษาความสงบเรียบร้อย

ยุทธศาสตร์ที่ 4 การพัฒนาด้านการวางแผน การส่งเสริมการลงทุน พาณิชยกรรม และการท่องเที่ยวตามแนวเศรษฐกิจพอเพียง

ยุทธศาสตร์ที่ 5 การพัฒนาด้านการบริหารจัดการและการอนุรักษ์ทรัพยากรธรรมชาติและสิ่งแวดล้อม

ยุทธศาสตร์ที่ 6 การพัฒนาส่งเสริมศาสนา ศิลปวัฒนธรรม จารีตประเพณีและภูมิปัญญาท้องถิ่น

ยุทธศาสตร์ที่ 7 การพัฒนาส่งเสริมศาสนา ศิลปวัฒนธรรม จารีตประเพณีและภูมิปัญญาท้องถิ่น

##### 2) พันธกิจ ประกอบด้วย

พันธกิจที่ 1 จัดบริการโครงสร้างพื้นฐานที่ดีมีคุณภาพ

พันธกิจที่ 2 จัดให้มีการส่งเสริมพัฒนาคุณภาพชีวิต

พันธกิจที่ 3 จัดให้มีการจัดระเบียบชุมชน/สังคมและรักษาความสงบเรียบร้อย

พันธกิจที่ 4 ส่งเสริมและสนับสนุนการวางแผน ส่งเสริมและสนับสนุนการลงทุน การพาณิชยกรรมรวมทั้งส่งเสริมและสนับสนุนการท่องเที่ยว

พันธกิจที่ 5 ส่งเสริมและสร้างจิตสำนึกและความตระหนักในการจัดการทรัพยากรธรรมชาติและสิ่งแวดล้อม การจัดระบบบำบัดน้ำเสียและการจัดการขยะภายในคูคลอง พร้อมทั้งป้องกันและแก้ไขปัญหาจากภัยธรรมชาติ

พันธกิจที่ 6 ส่งเสริม สนับสนุน อนุรักษ์ ศิลปวัฒนธรรม จารีตประเพณีและภูมิปัญญาท้องถิ่นและศาสนา

พันธกิจที่ 7 สร้างการมีส่วนร่วมของประชาชนในการบริหารจัดการท้องถิ่น  
ปลูกฝังคุณธรรมจริยธรรมให้ความรู้เกี่ยวกับกฎหมายแก่ประชาชน  
พัฒนาการบริหารจัดการทรัพยากรในองค์การบริหารส่วนตำบล

3) จุดมุ่งหมายเพื่อการพัฒนาในอนาคต ประกอบด้วย

จุดมุ่งหมายที่ 1 เพื่อพัฒนาระบบสาธารณูปโภค – สาธารณูปการอย่างมีประสิทธิภาพ และทั่วถึงและปรับปรุง พื้นฟู พัฒนา และบำรุงรักษาแหล่งน้ำ ให้สามารถแก้ไข/บรรเทาปัญหาที่เกี่ยวกับการบริหารจัดการแหล่งน้ำได้อย่างมีประสิทธิภาพ

จุดมุ่งหมายที่ 2 เพื่อส่งเสริมและพัฒนาอาชีพ การศึกษา สาธารณสุข สงเคราะห์ เพื่อยกระดับคุณภาพของประชาชนให้ดีขึ้นพร้อมทั้งมีสุขภาพ พลานามัย แข็งแรงสมบูรณ์

จุดมุ่งหมายที่ 3 เพื่อส่งเสริม พัฒนา ปรับปรุงการมีส่วนร่วมในการจัดระเบียบ ชุมชน/สังคมและรักษาความสงบเรียบร้อย การสร้างความมั่นคง เพื่อความปลอดภัยในชีวิตและทรัพย์สินของประชาชน

จุดมุ่งหมายที่ 4 ส่งเสริมแนวคิดเศรษฐกิจสร้างสรรค์ เพื่อเพิ่มมูลค่าของผลิตภัณฑ์ ชุมชน และมุ่งเน้นให้เกิดการพึ่งพาตนเองตามหลักปรัชญา เศรษฐกิจพอเพียง ตลอดจนการพัฒนาศักยภาพด้านการท่องเที่ยว ให้มีการบริหารจัดการอย่างเป็นระบบและยั่งยืนภายใต้การมีส่วนร่วมของทุกภาคส่วน

4) แผนงานการพัฒนาท้องถิ่น ประกอบด้วย

- แผนงานบริหารงานทั่วไป
- แผนงานรักษาความสงบภายใน
- แผนงานการศึกษา
- แผนงานสาธารณสุข
- แผนงานสังคมสงเคราะห์
- แผนงานเคหะและชุมชน
- แผนงานสร้างความเข้มแข็งของชุมชน
- แผนงานการศาสนาวัฒนธรรมและนันทนาการ
- แผนงานอุตสาหกรรมและการโยธา
- แผนงานการเกษตร
- แผนงานการพาณิชย์
- แผนงานงบกลาง

5) วิสัยทัศน์

“มูลนิธิชัยพัฒนาแหล่งเรียนรู้สู่ผู้ประกอบการ คมนาคมสะดวก ชุมชนปลอดภัย  
เข้มแข็ง ประชาชนอยู่ดีมีสุข ยึดมั่นธรรมาภิบาล”  
เศรษฐกิจพอเพียงไปสู่ความยั่งยืน ประชาชนสามารถพึ่งตนเองได้

## 1.2 แผนพัฒนาท้องถิ่น สำหรับโครงการที่ อปท.ดำเนินการเอง

อบต.ลาดบัวหลวง ได้ประกาศใช้แผนพัฒนา 4 ปี (พ.ศ. 2561-2564) เมื่อวันที่ 31 ตุลาคม 2559 โดยได้กำหนดโครงการที่จะดำเนินการตามแผนพัฒนา 4 ปี (พ.ศ. 2561-2564) และประกาศใช้แผนพัฒนาท้องถิ่น (พ.ศ.2561 – 2565) เมื่อวันที่ 12 มิถุนายน 2562

| ยุทธศาสตร์   | 2561      |                   | 2562      |                   | 2563       |                    | 2564       |                    | 2565       |                    |
|--|-----------|-------------------|-----------|-------------------|------------|--------------------|------------|--------------------|------------|--------------------|
|  | จำนวน     | งบประมาณ          | จำนวน     | งบประมาณ          | จำนวน      | งบประมาณ           | จำนวน      | งบประมาณ           | จำนวน      | งบประมาณ           |
| ยุทธศาสตร์การพัฒนา<br>ด้านโครงสร้างพื้นฐาน   | 18        | 56,026,413        | 24        | 62,610,413        | 47         | 90,826,390         | 47         | 95,301,390         | 42         | 87,302,749         |
| ยุทธศาสตร์การพัฒนา<br>ด้านการบริหารจัดการ<br>และการอนุรักษ์<br>ทรัพยากรธรรมชาติ<br>และสิ่งแวดล้อม                        | 40        | 12,704,600        | 41        | 13,477,000        | 54         | 13,332,000         | 54         | 13,262,000         | 54         | 13,262,000         |
| ยุทธศาสตร์การพัฒนา<br>ด้านการส่งเสริมและ<br>พัฒนาคุณภาพชีวิต   | 11        | 1,400,000         | 9         | 1,280,000         | 11         | 1,400,000          | 11         | 1,400,000          | 11         | 1,400,000          |
| ยุทธศาสตร์การพัฒนา<br>ด้านการจัดระเบียบ<br>ชุมชน/สังคม และการ<br>รักษาความสงบ<br>เรียบร้อย                               | 2         | 20,000            | 0         | 0                 | 2          | 30,000             | 2          | 30,000             | 2          | 30,000             |
| ยุทธศาสตร์การพัฒนา<br>ด้านการวางแผน การ<br>ส่งเสริมการลงทุน<br>พาณิชย์กรรม และการ<br>ท่องเที่ยวตามแนว<br>เศรษฐกิจพอเพียง | 9         | 785,000           | 6         | 445,000           | 26         | 2,255,000          | 26         | 2,155,000          | 26         | 2,155,000          |
| ยุทธศาสตร์การพัฒนา<br>ส่งเสริมศาสนา<br>ศิลปวัฒนธรรม จารีต<br>ประเพณี และภูมิ<br>ปัญญาท้องถิ่น                            | 3         | 65,000            | 3         | 65,000            | 4          | 335,000            | 4          | 335,000            | 5          | 335,000            |
| ยุทธศาสตร์การพัฒนา<br>ด้านการบริหารจัดการ<br>บ้านเมืองที่ดี  | 6         | 510,000           | 13        | 760,000           | 20         | 1,695,000          | 20         | 1,695,000          | 20         | 1,695,000          |
| <b>รวม</b>   | <b>89</b> | <b>7,151,1013</b> | <b>96</b> | <b>78,637,413</b> | <b>164</b> | <b>109,873,390</b> | <b>164</b> | <b>114,178,390</b> | <b>160</b> | <b>106,179,749</b> |

### 1.3 หมวดอุดหนุนทั่วไปตามแผนพัฒนาท้องถิ่น ปีงบประมาณ 2562

เงินอุดหนุนทั่วไป ประจำปีงบประมาณ 2562  
 อบต.ลาดบัวหลวง ลาดบัวหลวง จ.พระนครศรีอยุธยา

|  | งบประมาณที่ได้รับ | การเบิกจ่าย  |              |              |              |              |              |              |              |              |              |              |              |                  |               | เป้าหมาย | ผลการดำเนินงาน |
|--|-------------------|--------------|--------------|--------------|--------------|--------------|--------------|--------------|--------------|--------------|--------------|--------------|--------------|------------------|---------------|----------|----------------|
|  |                   | ตุลาคม       | พฤศจิกายน    | ธันวาคม      | มกราคม       | กุมภาพันธ์   | มีนาคม       | เมษายน       | พฤษภาคม      | มิถุนายน     | กรกฎาคม      | สิงหาคม      | กันยายน      | ผลรวมการเบิกจ่าย | % การเบิกจ่าย |          |                |
| เงินอุดหนุนสำหรับดำเนินการตามอำนาจหน้าที่และการกิจถ่ายโอน  | 2,957,997.00      | 764,929.30   | 2,907,788.37 | 1,599,238.46 | 1,832,505.75 | 1,431,470.01 | 1,572,231.28 | 1,993,866.66 | 890,860.34   | 2,458,317.57 | 3,384,257.08 | 1,911,754.04 | 5,019,472.21 | 25,766,691.07    | 871.09        | 2.00     | 0.00           |
| รายรับจากรายได้จัดเก็บเอง  | -                 | 3,113.45     | 275,675.55   | 13,564.11    | 113,978.08   | 131,444.65   | 359,297.21   | 47,774.55    | 19,449.00    | 2,689.74     | 110,070.76   | 4,691.06     | 24,602.26    | -                | -             | -        | -              |
| รายรับจากภาษีที่รัฐจัดสรร หรือแบ่งให้  | -                 | 4,519,162.64 | 1,751,239.18 | 80,656.76    | 2,560,239.07 | 2,291,371.66 | 2,639,623.04 | 4,581,432.43 | 1,639,349.53 | 2,015,879.95 | 3,663,885.86 | 937,022.57   | 2,929,615.07 | -                | -             | -        | -              |
| ค่าใช้จ่ายด้านบุคลากร  | -                 | 715,675.00   | 715,675.00   | 709,476.00   | 704,511.00   | 702,860.00   | 702,860.00   | 711,590.00   | 706,695.00   | 706,340.00   | 704,020.00   | 704,020.00   | 698,981.00   | -                | -             | -        | -              |
| ค่าใช้จ่ายด้านการค้าเงินงาน  | -                 | 49,254.30    | 2,170,213.37 | 889,762.46   | 1,081,394.75 | 697,910.01   | 869,371.28   | 1,282,276.66 | 184,165.34   | 1,751,977.57 | 830,237.08   | 1,198,834.04 | 2,287,541.21 | -                | -             | -        | -              |
| ค่าใช้จ่ายด้านการลงทุน (ครุภัณฑ์)  | -                 | 0.00         | 21,900.00    | 0.00         | 46,600.00    | 30,700.00    | 0.00         | 0.00         | 0.00         | 0.00         | 0.00         | 8,900.00     | 161,050.00   | -                | -             | -        | -              |
| ค่าใช้จ่ายด้านการลงทุน (สิ่งก่อสร้าง)  | -                 | 0.00         | 0.00         | 0.00         | 0.00         | 0.00         | 0.00         | 0.00         | 0.00         | 0.00         | 1,850,000.00 | 0.00         | 1,871,900.00 | -                | -             | -        | -              |
| เงินอุดหนุนสำหรับสนับสนุนค่าจัดการเรียนการสอนของศูนย์พัฒนาเด็กเล็ก   | 103,700.00        | 0.00         | 103,700.00   | 0.00         | 0.00         | 0.00         | 0.00         | 0.00         | 0.00         | 0.00         | 0.00         | 0.00         | 0.00         | 103,700.00       | 100.00        | 61.00    | 0.00           |
| เงินอุดหนุนสำหรับสนับสนุนค่าใช้จ่ายในการจัดการศึกษาสำหรับศูนย์พัฒนาเด็กเล็ก (ค่าหนังสือเรียน ค่าอุปกรณ์การเรียน ค่าเครื่องแบบนักเรียน ค่ากิจกรรมพัฒนาผู้เรียน) | 68,930.00         | 0.00         | 0.00         | 0.00         | 0.00         | 0.00         | 0.00         | 0.00         | 0.00         | 68,930.00    | 0.00         | 0.00         | 0.00         | 68,930.00        | 100.00        | 61.00    | 0.00           |
| เงินอุดหนุนสำหรับสนับสนุนอาหารเสริม (นม) เด็กปฐมวัย  | 123,287.00        | 0.00         | 0.00         | 0.00         | 0.00         | 0.00         | 0.00         | 0.00         | 0.00         | 0.00         | 0.00         | 0.00         | 58,696.92    | 58,696.92        | 47.61         | 244.00   | 0.00           |
| เงินอุดหนุนสำหรับสนับสนุน  | 315,370.00        | 0.00         | 79,300.00    | 0.00         | 0.00         | 0.00         | 0.00         | 0.00         | 0.00         | 0.00         | 0.00         | 0.00         | 0.00         | 79,300.00        | 25.15         | 244.00   | 0.00           |

|   |              |            |            |            |            |            |            |            |            |            |            |            |            |              |        |          |      |
|---|--------------|------------|------------|------------|------------|------------|------------|------------|------------|------------|------------|------------|------------|--------------|--------|----------|------|
| อาหารกลางวัน เด็กปฐมวัย   |              |            |            |            |            |            |            |            |            |            |            |            |            |              |        |          |      |
| เงินอุดหนุนสำหรับสนับสนุนอาหารเสริม (นม) เด็กประถมศึกษา   | 683,777.00   | 0.00       | 0.00       | 0.00       | 0.00       | 0.00       | 0.00       | 0.00       | 0.00       | 0.00       | 0.00       | 0.00       | 322,223.10 | 322,223.10   | 47.12  | 1,414.00 | 0.00 |
| เงินอุดหนุนสำหรับสนับสนุนอาหารกลางวัน เด็กประถมศึกษา  | 1,437,220.00 | 0.00       | 359,000.00 | 0.00       | 0.00       | 0.00       | 0.00       | 0.00       | 0.00       | 0.00       | 0.00       | 0.00       | 0.00       | 359,000.00   | 24.98  | 1,414.00 | 0.00 |
| เงินอุดหนุนสำหรับค่าตอบแทนพิเศษรายเดือนสำหรับผู้ปฏิบัติงานขององค์กรปกครองส่วนท้องถิ่นในพื้นที่จังหวัดชายแดนภาคใต้           |              | 0.00       | 0.00       | 0.00       | 0.00       | 0.00       | 0.00       | 0.00       | 0.00       | 0.00       | 0.00       | 0.00       | 0.00       | 0.00         |        |          | 0.00 |
| เงินอุดหนุนสำหรับจัดการศึกษาภาคบังคับ (ค่าการศึกษาของบุตร)  |              | 0.00       | 0.00       | 0.00       | 0.00       | 0.00       | 0.00       | 0.00       | 0.00       | 0.00       | 0.00       | 0.00       | 0.00       | 0.00         |        |          | 0.00 |
| เงินอุดหนุนสำหรับจัดการศึกษาภาคบังคับ (ค่าเช่าบ้าน)   |              | 0.00       | 0.00       | 0.00       | 0.00       | 0.00       | 0.00       | 0.00       | 0.00       | 0.00       | 0.00       | 0.00       | 0.00       | 0.00         |        |          | 0.00 |
| เงินอุดหนุนสำหรับจัดการศึกษา (เงินเดือนครู และค่าจ้างประจำ)   |              | 0.00       | 0.00       | 0.00       | 0.00       | 0.00       | 0.00       | 0.00       | 0.00       | 0.00       | 0.00       | 0.00       | 0.00       | 0.00         |        |          | 0.00 |
| เงินอุดหนุนสำหรับสนับสนุนศูนย์พัฒนาเด็กเล็ก (เงินเดือนค่าตอบแทน เงินเพิ่มค่าครองชีพ และสวัสดิการ)                           | 780,830.00   | 67,790.00  | 67,790.00  | 67,790.00  | 67,790.00  | 67,790.00  | 67,790.00  | 67,790.00  | 67,790.00  | 67,790.00  | 81,120.00  | 73,560.00  | 81,120.00  | 845,910.00   | 108.33 | 12.00    | 0.00 |
| โครงการสนับสนุนการเสริมสร้างสวัสดิการทางสังคมให้แก่ผู้พิการหรือทุพพลภาพ (เงินอุดหนุนสำหรับสนับสนุนสงเคราะห์เบี้ยความพิการ)  | 1,221,600.00 | 106,400.00 | 106,400.00 | 106,400.00 | 106,400.00 | 109,600.00 | 106,400.00 | 106,400.00 | 109,600.00 | 113,600.00 | 452,400.00 | 111,200.00 | 452,400.00 | 1,987,200.00 | 162.67 | 509.00   | 0.00 |
| โครงการสนับสนุนการจัดสวัสดิการทางสังคมแก่ผู้ด้อยโอกาสทางสังคม(เงินอุดหนุนสำหรับสนับสนุนการสงเคราะห์เบี้ยยังชีพผู้ป่วยเอดส์) | 60,500.00    | 5,500.00   | 5,500.00   | 5,500.00   | 5,500.00   | 5,500.00   | 5,500.00   | 5,500.00   | 5,500.00   | 5,500.00   | 5,500.00   | 5,500.00   | 5,500.00   | 66,000.00    | 109.09 | 55.00    | 0.00 |
| โครงการสร้างหลักประกันด้านรายได้แก่ผู้สูงอายุ (เงินอุดหนุนทั่วไป)   | 5,010,600.00 | 442,100.00 | 442,100.00 | 442,100.00 | 442,100.00 | 448,900.00 | 442,100.00 | 442,100.00 | 448,900.00 | 452,400.00 | 113,600.00 | 449,800.00 | 113,600.00 | 4,679,800.00 | 93.40  | 3,413.00 | 0.00 |



|   |               |            |              |            |            |            |            |            |            |            |            |            |              |              |      |          |      |
|---|---------------|------------|--------------|------------|------------|------------|------------|------------|------------|------------|------------|------------|--------------|--------------|------|----------|------|
| ค่าใช้จ่ายสำหรับสนับสนุนการ<br>สงเคราะห์ไปยังจังหวัดสูงอายุ)  |               |            |              |            |            |            |            |            |            |            |            |            |              |              |      |          |      |
| เงินอุดหนุนสำหรับการดำเนินงาน<br>ตามแนวทางโครงการพระราชดำริ<br>ด้านสาธารณสุข  | 140,000.00    | 0.00       | 0.00         | 0.00       | 0.00       | 0.00       | 0.00       | 0.00       | 0.00       | 0.00       | 0.00       | 0.00       | 0.00         | 0.00         | 0.00 | 7.00     | 0.00 |
| เงินอุดหนุนสำหรับสำรวจข้อมูล<br>จำนวนสัตว์และขึ้นทะเบียนสัตว์<br>ตามโครงการสัตว์ปลอดโรค คน<br>ปลอดภัย จากพิษสุนัขบ้า ตามพระ<br>ปณิธาน ศาสตราจารย์ ดร.สมเด็จ<br>พระเจ้าลูกเธอ เจ้าฟ้าจุฬาภรณวลัย<br>ลักษณ์ อัครราชกุมารี | 3,906.00      | 0.00       | 0.00         | 0.00       | 0.00       | 0.00       | 0.00       | 0.00       | 0.00       | 0.00       | 0.00       | 0.00       | 0.00         | 0.00         | 0.00 | 1,302.00 | 0.00 |
| รวม   | 12,907,717.00 | 621,790.00 | 1,163,790.00 | 621,790.00 | 621,790.00 | 631,790.00 | 621,790.00 | 621,790.00 | 631,790.00 | 708,220.00 | 652,620.00 | 640,060.00 | 1,033,540.02 | 8,570,760.02 |      | 8,738.00 | 0.00 |

#### 1.4 เงินอุดหนุนเฉพาะกิจ ตามแผนพัฒนาท้องถิ่น ประจำปี 2562

| อปท.           | ชื่อโครงการ  | งบประมาณ<br>ตั้งต้น | งบประมาณ  | ผลต่าง<br>งบ<br>ประมาณ | สถานะดำเนินการ              |                              |                              |                                      |   |   |  |   |  |  | วงเงินที่ลงนามในสัญญา(บาท) |                   |           | ผลการเบิกจ่าย(บาท) |                   |      | เหลือจ่าย |         | ปัญหา<br>อุปสรรค | ผู้รายงาน/รับ<br>ที่รายงาน | ผู้รายงาน/<br>รับที่<br>รายงาน<br>(จังหวัด) | พิกัดของโครงการ  |  |  |
|----------------|--|---------------------|-----------|------------------------|-----------------------------|------------------------------|------------------------------|--------------------------------------|---|---|--|---|--|--|----------------------------|-------------------|-----------|--------------------|-------------------|------|-----------|---------|------------------|----------------------------|---|--|--|--|
|                |  |                     |           |                        | จังหวัด<br>ยังไม่<br>ดำเนิน | อปท.ยังไม่<br>รับ<br>โครงการ | อปท.ยังไม่<br>เริ่ม<br>สถานะ | อปท.ยังไม่<br>พร้อม<br>ดำเนิน<br>งาน | กำหนด<br>คุณลักษณะ<br>เฉพาะ<br>(Spec)<br>งาน (TOR)<br>แล้วกำหนด<br>ราคากลาง | ประกาศ<br>จัดซื้อ<br>จัดจ้าง<br>มี<br>หนังสือ<br>เชิญ<br>หรือ<br>ติดต่อ<br>ผู้รับจ้าง | พิจารณา<br>ผลการ<br>จัด<br>ซื้อ<br>จัด<br>จ้าง<br>(e-<br>market-<br>bidding) | อนุมัติ<br>ผล<br>การ<br>จัด<br>ซื้อ<br>จัด<br>จ้าง<br>(ลง<br>นาม) | ลงนาม<br>ใน<br>สัญญา<br>แต่ยังไม่<br>เริ่ม<br>ก่อสร้าง | ลงนาม<br>ใน<br>สัญญา<br>และเริ่ม<br>ก่อสร้าง | วงเงินที่<br>เสนอ(บาท)     | งบ<br>ประมาณ(บาท) | %         | สมทบ               | งบ<br>ประมาณ(บาท) | %    | สมทบ      | โครงการ |                  |                            |   |  | บาท  |  |
| อบต.ลาดบัวหลวง | ขออุปกรณ<br>สำหรับห้องเรียน<br>โครงการพัฒนา<br>คุณภาพการ<br>ศึกษาด้วย<br>เทคโนโลยี<br>สารสนเทศ<br>DLTV ศูนย์<br>พัฒนาเด็กเล็กวัด<br>บึงบัวไร<br>องค์การบริหาร<br>ส่วนตำบล<br>ลาดบัวหลวง<br>อำเภอ<br>ลาดบัวหลวง<br>จังหวัด<br>พระนครศรีอยุธยา | 30,700.00           | 30,700.00 | 0.00                   | 0                           | 0                            | 0                            | 0                                    | 0   | 0   | 0  | 0   | 0  | 0  | 0                          | 1                 | 30,700.00 | 30,700.00          | 100.00            | 0.00 | 30,700.00 | 100.00  | 0.00             | 0                          | 0.00  | นางเบญจมาศ<br>ศิริมัยศรี<br>( พชนิก<br>รักษาชีพัสต )<br>31/01/2562 | นางสาว<br>กมลวรรณ<br>วงศ์ประษา<br>( เจ้าหน้าที่<br>รักษาชีพัสต<br>และติดตาม<br>ประเมินผล<br>แผนพัฒนา<br>ท้องถิ่น )<br>14/05/2562 | MULTIPOINT=14.19937763;6520337<br>100.3501224810467;14.19933603232126<br>100.35009028453852;14.199325631270285<br>100.35010102337458 |

1.5 ขอรับเงินอุดหนุนงบประมาณตามแผนพัฒนาท้องถิ่น พ.ศ.2561 -2565 ห้วงปีงบประมาณ 2562 (ตามแบบ ผ.02/1 สำหรับโครงการที่เกินศักยภาพขององค์กรปกครองส่วนท้องถิ่น)

| ที่ | โครงการ  | วัตถุประสงค์   | เป้าหมาย<br>(ผลผลิตของโครงการ)   | งบประมาณ      |               |               |               |               | ตัวชี้วัด<br>(KPI)                                | ผลที่คาดว่าจะได้รับ   | หน่วยงาน<br>รับผิดชอบหลัก |
|-----|--|--|--|---------------|---------------|---------------|---------------|---------------|---|---|---------------------------|
|     |  |  |  | 2561<br>(บาท) | 2562<br>(บาท) | 2563<br>(บาท) | 2564<br>(บาท) | 2565<br>(บาท) |   |   |                           |
| 1   | โครงการก่อสร้างถนนคอนกรีตเสริมเหล็ก สายเลียบลองสระพังโคลน (ฝั่งตะวันออก) หมู่ที่ 4 เชื่อมต่อกับเขตพื้นที่เทศบาลตำบลลาดบัวหลวง อ.ลาดบัวหลวง จ.อยุธยา  | เพื่อให้ประชาชนสัญจรไปมาสะดวกและรับส่งผลผลิตทางการเกษตรได้สะดวกรวดเร็ว | ผิวจราจรกว้าง 5 เมตร ยาว 4,200 เมตร หนา 0.15 เมตร หรือมีพื้นที่ไม่น้อยกว่า 21,000 ตร.ม. พร้อมไหล่ทางลงหินคลุกข้างละ 0.50 เมตร หรือตามสภาพพื้นที่ | 15,639,000    | 15,639,000    | 15,639,000    | 15,639,000    | 15,639,000    | จำนวนถนนคอนกรีตเสริมเหล็กที่มีมาตรฐานที่เพิ่มขึ้น | ประชาชนได้รับความสะดวกในการสัญจรและส่งผลผลิตและมีความปลอดภัยในการใช้ถนน | อบจ. พระนครศรีอยุธยา      |
| 2   | โครงการก่อสร้างผนังกันน้ำริมคลองพระยาบันลือ พร้อมปรับปรุงภูมิทัศน์ หมู่ที่ 1 เชื่อมต่อกับเขตพื้นที่ ทต.ลาดบัวหลวง อ.ลาดบัวหลวง จ.อยุธยา              | เพื่อเป็นการป้องกันน้ำท่วมพร้อมเป็นที่พักผ่อนหย่อนใจ                   | ระยะทางยาว 500 เมตร กว้าง 4 ม. หนา 0.15 ม. ยกสูงจากผิวทางเดิมโดยเฉลี่ย 0.50 เมตร   | 2,049,000     | 2,049,000     | 2,049,000     | 2,049,000     | 2,049,000     | ผนังกันน้ำที่มีมาตรฐานที่เพิ่มขึ้น                | สามารถป้องกันการพังทลายของริมคลองในฤดูฝนได้และเป็นที่พักผ่อนหย่อนใจ     | อบจ. พระนครศรีอยุธยา      |
| 3   | โครงการก่อสร้างสถานีสูบน้ำด้วยพลังงานไฟฟ้า บริเวณปากคลองตลาดเวาเฮ หมู่ที่ 1 เชื่อมต่อกับเขตพื้นที่ ต.พระยาบันลือ,ต.คูสลอต,ต.มารวิชัย อ.เสนา จ.อยุธยา | เพื่อให้ประชาชนได้มีน้ำไปใช้ในการเกษตรได้สะดวกรวดเร็ว                  | ก่อสร้างสถานีสูบน้ำพลังงานไฟฟ้า ปีม 1 ลบ.ม./วินาที H 5 เมตร จำนวน 2 ชุด พร้อมขยายเขตไฟฟ้า รวมถึงอุปกรณ์ต่าง ๆ                                    | 5,600,000     | 5,600,000     | 5,600,000     | 5,600,000     | 5,600,000     | สถานีสูบน้ำพลังงานไฟฟ้าที่ได้มาตรฐานที่เพิ่มขึ้น  | ประชาชนมีน้ำไว้ใช้เพื่อการเกษตรอย่างเพียงพอ                             | อบจ. พระนครศรีอยุธยา      |

|               |   |  |  |   |   |            |            |            |   |  |                      |
|---------------|---|--|--|---|---|------------|------------|------------|---|--|----------------------|
| 4             | โครงการก่อสร้างถนนคอนกรีตเสริมเหล็ก สายเลียบบลอมเมฆขลา (ฝั่งตะวันตก) จากสะพานคสล.หน้าวัดอินทวารีย์ หมู่ที่ 5 - เขต ทต.ลาดบัวหลวง เชื่อมต่อกับเขตพื้นที่เทศบาลตำบลลาดบัวหลวง อ.ลาดบัวหลวง จ.อยุธยา | เพื่อให้ประชาชนสัญจรไปมาสะดวกและรับส่งผลผลิตทางการเกษตรได้สะดวกรวดเร็ว | ผิวจราจรกว้าง 4 เมตร ยาว 2,150 เมตร หนา 0.15 เมตร หรือมีพื้นที่ไม่น้อยกว่า 8,600 ตร.ม.ไหลทางลงหินคลุกข้างละ 0.50 เมตร หรือตามสภาพพื้นที่ พร้อมปักเข็ม Ø 6" ยาว 6 ม. ระยะทางยาวรวม 160 ม. | - | - | 5,026,000  | 5,026,000  | 5,026,000  | จำนวนถนนคอนกรีตเสริมเหล็กที่มีมาตรฐานที่เพิ่มขึ้น | ประชาชนได้รับความสะดวกในการสัญจรและส่งผลผลิต | อบจ. พระนครศรีอยุธยา |
| รวม 4 โครงการ |   |  |  |   |   | 23,288,000 | 23,288,000 | 28,314,000 | 28,314,000  | 28,314,000                                   |                      |

#### 1.6 หมวดครุภัณฑ์ตามแผนพัฒนาท้องถิ่น พ.ศ.2561-2564 ห้วงปีงบประมาณ 2562 (ตามแบบ ผ.03 สำหรับบัญชีครุภัณฑ์)

| ที่ | แผนงาน                | ประเภท              | วัตถุประสงค์                                  | เป้าหมาย (ผลผลิตของครุภัณฑ์)   | งบประมาณ   |            |            | สถานะ                            | อนุมัติ   | ลงนาม     | เบิกจ่าย  | ชื่อสัญญา/เลขที่สัญญา |
|-----|-----------------------|---------------------|---|--------------------------------|------------|------------|------------|----------------------------------|-----------|-----------|-----------|-----------------------|
|     |                       |                     |   |                                | 2562       | 2563       | 2564       |                                  |           |           |           |                       |
| 1.  | แผนงานบริหารงานทั่วไป | ครุภัณฑ์คอมพิวเตอร์ | เพื่อเพิ่มศักยภาพในการทำงาน                   | เครื่องคอมพิวเตอร์ จำนวน 1 ชุด | 22,000.00  | 0.00       | 0.00       | ลงนามสัญญาแล้ว                   | 22,000.00 | 22,000.00 | 22,000.00 | 622/2562              |
| 2.  | แผนงานบริหารงานทั่วไป | ครุภัณฑ์อื่น        | เพิ่มศักยภาพในการเรียนการสอน                  | ครุภัณฑ์การเรียนการสอน         | 200,000.00 | 200,000.00 | 200,000.00 | จัดซื้อในแผน (รายการผ.01 - ผ.06) |           |           |           |                       |
| 3.  | แผนงานบริหารงานทั่วไป | ครุภัณฑ์สำนักงาน    | เพื่อเป็นเครื่องอำนวยความสะดวกในการปฏิบัติงาน | เครื่องเจาะกระดาษ              | 4,000.00   | 0.00       | 0.00       | ลงนามสัญญาแล้ว                   | 4,000.00  | 4,000.00  | 4,000.00  | 636/2562              |
| 4.  | แผนงานบริหารงานทั่วไป | ครุภัณฑ์คอมพิวเตอร์ | เพื่อเพิ่มศักยภาพในการทำงาน                   | เครื่องอ่านบัตรเอนกประสงค์     | 1,400.00   | 0.00       | 0.00       | ลงนามสัญญาแล้ว                   | 1,400.00  | 1,400.00  | 1,400.00  | 621/2562              |

|     |                       |                     |   |  |            |           |           |                                  |            |            |            |          |
|-----|-----------------------|---------------------|---|--|------------|-----------|-----------|----------------------------------|------------|------------|------------|----------|
| 5.  | แผนงานบริหารงานทั่วไป | ครุภัณฑ์สำนักงาน    | เพื่อเพิ่มศักยภาพในการทำงาน                   | เครื่องถ่ายภาพเอกสาร   | 120,000.00 | 0.00      | 0.00      | ลงนามสัญญาแล้ว                   | 120,000.00 | 120,000.00 | 120,000.00 | 3/2562   |
| 6.  | แผนงานบริหารงานทั่วไป | ครุภัณฑ์คอมพิวเตอร์ | เพื่อเพิ่มศักยภาพในการทำงาน                   | คอมพิวเตอร์โน้ตบุ๊ก สำหรับงานประมวลผล  | 21,000.00  | 0.00      | 0.00      | ลงนามสัญญาแล้ว                   | 21,000.00  | 21,000.00  | 21,000.00  | 152/2562 |
| 7.  | แผนงานบริหารงานทั่วไป | ครุภัณฑ์คอมพิวเตอร์ | เพื่อเป็นเครื่องอำนวยความสะดวกในการปฏิบัติงาน | เครื่องพิมพ์แบบฉีดหมึกพร้อมติดตั้งถังหมึกพิมพ์จำนวน 2 เครื่อง  | 16,000.00  | 0.00      | 0.00      | ลงนามสัญญาแล้ว                   | 8,600.00   | 8,600.00   | 8,600.00   | 153/2562 |
| 8.  | แผนงานบริหารงานทั่วไป | ครุภัณฑ์คอมพิวเตอร์ | เพื่อเพิ่มศักยภาพในการทำงาน                   | เครื่องพิมพ์   | 15,000.00  | 15,000.00 | 15,000.00 | ลงนามสัญญาแล้ว                   | 8,900.00   | 8,900.00   | 8,900.00   | 589/2562 |
| 9.  | แผนงานบริหารงานทั่วไป | ครุภัณฑ์อื่น        | เพื่อเป็นอุปกรณ์อำนวยความสะดวกในการปฏิบัติงาน | โต๊ะทำงาน ระดับ 3-6ขนาดกว้าง 80 ซม.ยาว 150 ซม.สูง 75 ซม. จำนวน 3ชุด  | 60,000.00  | 60,000.00 | 60,000.00 | อนุมัติงบประมาณ                  | 13,500.00  | 0.00       | 0.00       |          |
| 10. | แผนงานบริหารงานทั่วไป | ครุภัณฑ์อื่น        | เป็นเครื่องมืออำนวยความสะดวกในการปฏิบัติงาน   | เครื่องพิมพ์ Multifunction ชนิดเลเซอร์ หรือ ชนิด LED สีตามเกณฑ์ราคากลางและคุณลักษณะพื้นฐาน กระทรวงดิจิทัลฯ | 17,000.00  | 0.00      | 0.00      | ลงนามสัญญาแล้ว                   | 17,000.00  | 17,000.00  | 17,000.00  | 154/2562 |
| 11. | แผนงานบริหารงานทั่วไป | ครุภัณฑ์คอมพิวเตอร์ | เพื่อเพิ่มศักยภาพในการทำงาน                   | เครื่องคอมพิวเตอร์ จำนวน 1 ชุด   | 15,000.00  | 15,000.00 | 15,000.00 | จัดซื้อในแผน (รายการผ.01 - ผ.06) |            |            |            |          |
| 12. | แผนงานบริหารงานทั่วไป | ครุภัณฑ์อื่น        | เพื่อเป็นเครื่องมือในการปฏิบัติงาน            | เครื่องคอมพิวเตอร์   | 48,000.00  | 48,000.00 | 48,000.00 | จัดซื้อในแผน (รายการผ.01 -       |            |            |            |          |

|     |                                    |              |   |   |            |            |            |  |          |          |          |          |
|-----|------------------------------------|--------------|---|---|------------|------------|------------|--|----------|----------|----------|----------|
|     |                                    |              |   | สำนักงาน<br>จำนวน 3 ชุด<br>ตามเกณฑ์ราคา<br>กลางและ<br>คุณลักษณะ<br>พื้นฐาน<br>กระทรวงดิจิทัลฯ |            |            |            | ผ.06)                                  |          |          |          |          |
| 13. | แผนงาน<br>บริหารงานทั่วไป          | ครุภัณฑ์อื่น | เป็นชั้นวางเครื่อง<br>สักการบูชา<br>สำหรับ<br>พุทธศาสนิกชน                        | โต๊ะหมู่บูชาหมู่ 9<br>จำนวน 1 ชุด   | 15,000.00  | 0.00       | 0.00       | จัดซื้อในแผน<br>(รายการผ.01 -<br>ผ.06) |          |          |          |          |
| 14. | แผนงาน<br>บริหารงานทั่วไป          | ครุภัณฑ์อื่น | เก้าอี้<br>เอนกประสงค์<br>สำหรับจัดงาน<br>รับรองแขก งาน<br>ราชการในโอกาส<br>ต่างๆ | เก้าอี้บุวมว โครง<br>เหล็กเหลี่ยม ขอบ<br>โครเมียม/หุ้ม<br>หนังเทียม<br>จำนวน 100 ตัว          | 60,000.00  | 60,000.00  | 60,000.00  | จัดซื้อในแผน<br>(รายการผ.01 -<br>ผ.06) |          |          |          |          |
| 15. | แผนงาน<br>บริหารงานทั่วไป          | ครุภัณฑ์อื่น | สำหรับรับรอง<br>แขก และรองรับ<br>พิธีการต่างๆ                                     | โต๊ะรับแขก<br>จำนวน 1 ชุด   | 30,000.00  | 0.00       | 0.00       | จัดซื้อในแผน<br>(รายการผ.01 -<br>ผ.06) |          |          |          |          |
| 16. | แผนงาน<br>บริหารงานทั่วไป          | ครุภัณฑ์อื่น | สำหรับรองรับ<br>การจัดงานพิธี<br>ต่างๆ  | เต็นท์ขนาดใหญ่สี<br>ขาวขนาด 5*8 ม.<br>สูง 2.5 ม.<br>จำนวน 5หลัง                               | 150,000.00 | 0.00       | 0.00       | จัดซื้อในแผน<br>(รายการผ.01 -<br>ผ.06) |          |          |          |          |
| 17. | แผนงาน<br>บริหารงานทั่วไป          | ครุภัณฑ์อื่น | เป็นเครื่องอำนวยความสะดวก<br>ในการปฏิบัติงาน                                      | เก้าอี้สำนักงาน   | 8,550.00   | 0.00       | 0.00       | ลงนามสัญญา<br>แล้ว                     | 8,550.00 | 8,550.00 | 8,550.00 | 719/2562 |
| 18. | แผนงานงาน<br>รักษาความสงบ<br>ภายใน | ครุภัณฑ์อื่น | เพื่อกู้ภัยในกรณี<br>ฉุกเฉินเข้า<br>ช่วยเหลือ                                     | เครื่องตัด-ถ่าง<br>ไฮดรอลิกสำหรับ<br>อุบัติเหตุ พร้อม   | 150,000.00 | 150,000.00 | 150,000.00 | จัดซื้อในแผน<br>(รายการผ.01 -<br>ผ.06) |          |          |          |          |

|     |                                    |                                  |  |  |              |              |              |   |           |           |           |          |
|-----|------------------------------------|----------------------------------|--|--|--------------|--------------|--------------|---|-----------|-----------|-----------|----------|
|     |                                    |                                  | ผู้บาดเจ็บให้ได้<br>วงทันเวลา  | อุปกรณ์ จำนวน<br>1 ชุด   |              |              |              |   |           |           |           |          |
| 19. | แผนงานงาน<br>รักษาความสงบ<br>ภายใน | ครูภัณฑ์<br>ยานพาหนะและ<br>ขนส่ง | เป็นสัญญาณบ่ง<br>บอกแสดงให้เห็น<br>เป็น<br>สัญญาณเสียง/ไฟ<br>เพื่อขอความ<br>ช่วยเหลือ หรือ<br>เตือนภัย | สัญญาณไซเรน<br>ไฟฉุกเฉิน ไฟ<br>แฟลช ไฟขอทาง<br>พร้อมอุปกรณ์<br>ควบคุม จำนวน<br>1 ชุด | 15,000.00    | 15,000.00    | 15,000.00    | จัดซื้อในแผน<br>(รายการผ.01 -<br>ผ.06)                |           |           |           |          |
| 20. | แผนงานงาน<br>รักษาความสงบ<br>ภายใน | ครูภัณฑ์เครื่อง<br>ดับเพลิง      | เพื่อใช้ในกิจกรรม<br>การบรรเทาสา<br>ธารณภัย  | รถดับเพลิง   | 2,500,000.00 | 2,500,000.00 | 2,500,000.00 | จัดซื้อโดยตรง<br>(ไม่อยู่ใน<br>รายการผ.01 - ผ.<br>06) | 0.00      | 0.00      | 0.00      |          |
| 21. | แผนงานงาน<br>รักษาความสงบ<br>ภายใน | ครูภัณฑ์โฆษณา<br>และเผยแพร่      | ป้องกันปัญหา<br>อาชญากรรม  | กล้องวงจรปิด   | 250,000.00   | 250,000.00   | 250,000.00   | จัดซื้อโดยตรง<br>(ไม่อยู่ใน<br>รายการผ.01 - ผ.<br>06) | 0.00      | 0.00      | 0.00      |          |
| 22. | แผนงาน<br>การศึกษา                 | ครูภัณฑ์<br>การศึกษา             | เพื่อเพิ่มศักยภาพ<br>ในการเรียนการ<br>สอน  | เครื่อง DLTV   | 30,700.00    | 0.00         | 0.00         | ลงนามสัญญา<br>แล้ว                                    | 30,700.00 | 30,700.00 | 30,700.00 | 204/2562 |
| 23. | แผนงานเคหะ<br>และชุมชน             | ครูภัณฑ์<br>สำนักงาน             | เพื่อเพิ่มศักยภาพ<br>ในการทำงาน  | เครื่องปรับอากาศ<br>ขนาด 33,000 บี<br>ทียู   | 17,000.00    | 0.00         | 0.00         | ลงนามสัญญา<br>แล้ว                                    | 17,000.00 | 17,000.00 | 17,000.00 | 625/2562 |
| 24. | แผนงานเคหะ<br>และชุมชน             | ครูภัณฑ์อื่น                     | เป็นเครื่องอำนวยความสะดวก<br>ในการปฏิบัติงาน   | เก้าอี้สำนักงาน<br>จำนวน 1 ตัว   | 1,500.00     | 0.00         | 0.00         | จัดซื้อในแผน<br>(รายการผ.01 -<br>ผ.06)                |           |           |           |          |
| 25. | แผนงานเคหะ<br>และชุมชน             | ครูภัณฑ์<br>ยานพาหนะและ<br>ขนส่ง | เพื่อจัดเก็บขยะ<br>ตามบ้านเรือน  | รถบรรทุกขยะ<br>จำนวน 1 คัน   | 2,200,000.00 | 2,200,000.00 | 2,200,000.00 | จัดซื้อในแผน<br>(รายการผ.01 -<br>ผ.06)                |           |           |           |          |

|     |   |                                  |   |   |              |              |              |  |  |  |  |
|-----|---|----------------------------------|---|---|--------------|--------------|--------------|--|--|--|--|
| 26. | แผนงานสร้าง<br>ความเข้มแข็งของ<br>ชุมชน | ครุภัณฑ์<br>ยานพาหนะและ<br>ขนส่ง | เพื่ออำนวยความสะดวก<br>ในการ<br>รับส่งหนังสือ<br>ติดต่อราชการ | รถยนต์ส่วนบุคคล<br>แบบ 4 ประตู<br>(รถตรวจการ) | 800,000.00   | 800,000.00   | 800,000.00   | จัดซื้อในแผน<br>(รายการผ.01 -<br>ผ.06) |  |  |  |
| รวม |   |                                  |   |   | 6,767,150.00 | 6,313,000.00 | 6,313,000.00 |  |  |  |  |

## 2. ผลการติดตามและประเมินผล ปีงบประมาณ 2562

ผู้บริหาร อบต.ลาดบัวหลวง ได้ประกาศใช้ข้อบัญญัติงบประมาณ เมื่อวันที่ 17 กันยายน 2561 โดยมีโครงการที่บรรจุอยู่ในข้อบัญญัติงบประมาณ จำนวน 67 โครงการ งบประมาณ 22,867,510 บาท สามารถจำแนกตามยุทธศาสตร์ ได้ดังนี้

| ยุทธศาสตร์   | จำนวนโครงการที่บรรจุ<br>ในแผนฯ<br>ปี 2562<br>(2561-2564) | จำนวนโครงการที่บรรจุ<br>ในข้อบัญญัติปี 2562 | งบประมาณ<br>ตามข้อบัญญัติ |
|--|--|---|---------------------------|
| ยุทธศาสตร์การพัฒนาด้านโครงสร้างพื้นฐาน   | 49   | 5   | 6,827,000.00              |
| ยุทธศาสตร์การพัฒนาด้านการส่งเสริมและพัฒนาคุณภาพชีวิต   | 44   | 5   | 602,000.00                |
| ยุทธศาสตร์การพัฒนาด้านการจัดระเบียบชุมชน/สังคม และการรักษาความสงบเรียบร้อย                           | 13   | 29  | 10,923,670.00             |
| ยุทธศาสตร์การพัฒนาด้านการวางแผน การส่งเสริมการลงทุน พาณิชยกรรม และการท่องเที่ยวตามแนวเศรษฐกิจพอเพียง | 2  | 8   | 1,090,390.00              |
| ยุทธศาสตร์การพัฒนาด้านการบริหารจัดการและการอนุรักษ์ทรัพยากรธรรมชาติและสิ่งแวดล้อม                    | 28   | 0-  | 0-                        |
| ยุทธศาสตร์การพัฒนาศาสนา ศิลปวัฒนธรรม จารีตประเพณี และภูมิปัญญาท้องถิ่น                               | 5  | 2   | 25,000.00                 |
| ยุทธศาสตร์การพัฒนาด้านการบริหารจัดการบ้านเมืองที่ดี  | 31   | 18  | 3,399,450.00              |
| <b>รวม</b>   | <b>172</b>   | <b>67</b>                                   | <b>22,867,510.00</b>      |



## สรุป

ในปีงบประมาณ 2562 องค์การบริหารส่วนตำบลลาดบัวหลวง มีโครงการตามแผนพัฒนาท้องถิ่น จำนวน 172 โครงการ ได้รับอนุมัติงบประมาณ จำนวน 67 โครงการ คิดเป็นร้อยละ 38.95

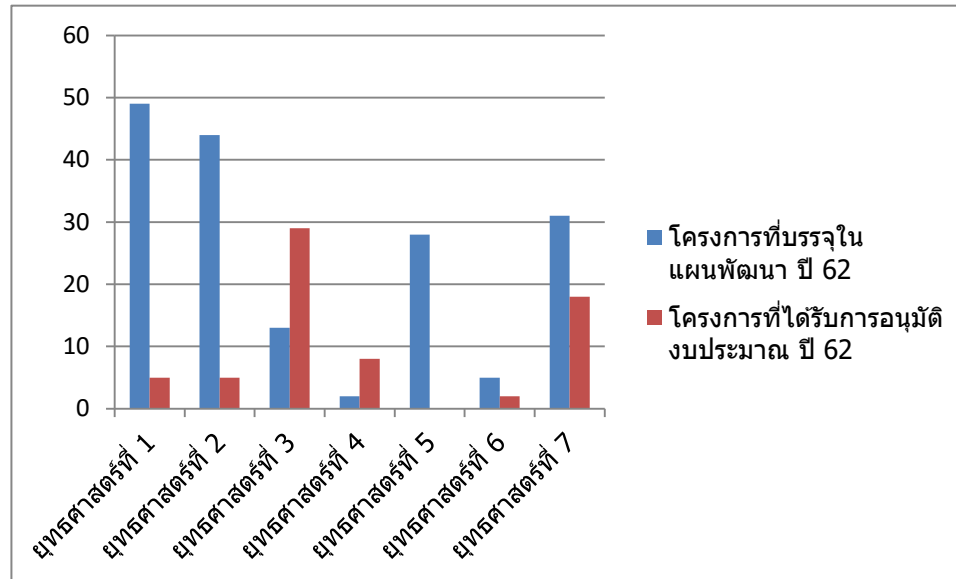

แผนภูมิ : แสดงเปรียบเทียบจำนวนโครงการที่บรรจุในแผนพัฒนาท้องถิ่น จำนวนโครงการที่บรรจุในข้อบัญญัติงบประมาณรายจ่ายประจำปี พ.ศ.2562

รายละเอียดโครงการโครงการที่ได้รับการอนุมัติงบประมาณ ประจำปี 2562 มีดังนี้

|    | ยุทธศาสตร์  | โครงการ  | แหล่งที่มา<br>งบประมาณ | จำนวน<br>งบประมาณ | วัตถุประสงค์                   | ผลผลิต   |
|----|---|--|------------------------|-------------------|--------------------------------|--|
| 1. | ยุทธศาสตร์การพัฒนาด้าน<br>โครงสร้างพื้นฐาน  | โครงการก่อสร้างถนนคอนกรีต<br>เสริมเหล็กสายเลียบบคลองโคก<br>รัก-บางเขน (ฝั่งทิศใต้) หมู่ที่ 5 | รายได้อื่น ๆ           | 885,000.00        | เพื่อให้ประชาชนได้รับความสะดวก | ผิวจราจรกว้าง 4 ม. ความยาว<br>970 ม. หน้า 0.15 ม. หรือมี<br>พื้นที่ไม่น้อยกว่า 2,910 ตร.ม.<br>พร้อมไหล่ทางลงหินคลุกตาม<br>สภาพพื้นที่                |
| 2. | ยุทธศาสตร์การพัฒนาด้าน<br>โครงสร้างพื้นฐาน  | โครงการก่อสร้างถนนคอนกรีต<br>เสริมเหล็ก สายเลียบบคลองโคก<br>กาบ (กุดชี) ฝั่งใต้ หมู่ที่ 5    |                        | 1,900,000.00      | เพื่อให้ประชาชนได้รับความสะดวก | ผิวจราจรกว้าง 4 ม. ความยาว<br>790 ม. หน้า 0.15 ม. หรือมี<br>พื้นที่ไม่น้อยกว่า 3,160 ตร.ม.<br>พร้อมไหล่ทางลงหินคลุกข้าง<br>ละ 0.50 ม. ตามสภาพพื้นที่ |
| 3. | ยุทธศาสตร์การพัฒนาด้าน<br>การบริหารจัดการและการ<br>อนุรักษ์ทรัพยากรธรรมชาติและ<br>สิ่งแวดล้อม | โครงการเสริมสร้าง<br>ประสิทธิภาพการรักษา<br>ทรัพยากรธรรมชาติ                                 |                        | 25,000.00         | เพื่อรณรงค์ ดูแลรักษาความสะอาด | ลดปัญหาสิ่งแวดล้อมเป็นพิษ  |
| 4. | ยุทธศาสตร์การพัฒนาด้าน<br>การบริหารจัดการและการ<br>อนุรักษ์ทรัพยากรธรรมชาติและ<br>สิ่งแวดล้อม | โครงการปรับปรุงภูมิทัศน์<br>แม่น้ำ คู คลอง ภายในตำบล   |                        | 277,000.00        | เพื่อรักษาความสะอาด            | แม่น้ำคูคลองสะอาด  |
| 5. | ยุทธศาสตร์การพัฒนาด้าน  | โครงการพลเมืองยุคใหม่ ชุมชน  |                        | 250,000.00        | เพื่อบริหารจัดการขยะ           | ลดปริมาณขยะให้น้อยลง   |

|     |   |  |                           |              |  |  |
|-----|---|--|---------------------------|--------------|--|--|
|     | การบริหารจัดการและการอนุรักษ์ทรัพยากรธรรมชาติและสิ่งแวดล้อม                       | ไร่ถัง   |                           |              |  |  |
| 6.  | ยุทธศาสตร์การพัฒนาด้านการบริหารจัดการและการอนุรักษ์ทรัพยากรธรรมชาติและสิ่งแวดล้อม | วัสดุการเกษตร  |                           | 30,000.00    | เพื่อกำจัดวัชพืช                                   | วัสดุ อุปกรณ์ ครุภัณฑ์   |
| 7.  | ยุทธศาสตร์การพัฒนาด้านการบริหารจัดการและการอนุรักษ์ทรัพยากรธรรมชาติและสิ่งแวดล้อม | โครงการฝึกอบรมศึกษาดูงานการบริหารจัดการขยะ   |                           | 20,000.00    | เพื่อให้ประชาชนมีส่วนร่วมในการลดปริมาณขยะในพื้นที่ | โครงการเรียน 3 แห่ง หมู่บ้าน 7 หมู่  |
| 8.  | ยุทธศาสตร์การพัฒนาด้านโครงสร้างพื้นฐาน  | โครงการก่อสร้างถนน คสล. สายเลียบบคลองสระพังโคลน (ตะวันออก) ม.4 เชื่อมต่อเขตพื้นที่ ทต.ลาดบัวหลวง |                           | 2,700,000.00 | เพื่อให้ประชาชนสัญจรไปมาได้รับความสะดวก            | ผิวจราจรกว้าง 5 เมตร ยาว 4,600 ม. หนา 0.15 ม. หรือพท.ไม่น้อยกว่า 23,000 ตร.ม.พร้อมไหล่ทางลงหินคลุกข้างละ 0.50 ม.หรือตามสภาพพื้นที่ |
| 9.  | ยุทธศาสตร์การพัฒนาด้านโครงสร้างพื้นฐาน  | โครงการก่อสร้างถนนลาดยางสายเลียบบคลองसान ม.7,8   | เงินสะสม/เงินทุนสำรองสะสม | 493,000.00   | เพื่อให้ประชาชนสัญจรไปมาสะดวกลดอุบัติเหตุ          | จำนวน 3 จุด  |
| 10. | ยุทธศาสตร์การพัฒนาด้านโครงสร้างพื้นฐาน  | โครงการก่อสร้างถนน คสล.ม. 8 สายอ้ายไทร-สนามมวย   |                           | 849,000.00   | เพื่อให้ประชาชนสัญจรไปมาสะดวกลดอุบัติเหตุ          | ยาว 400 ม. กว้าง 4 ม. หนา 0.15 ม.  |

|     |  |  |                       |              |   |                                  |
|-----|--|--|-----------------------|--------------|---|----------------------------------|
| 11. | ยุทธศาสตร์การพัฒนาด้าน<br>การส่งเสริมและพัฒนา<br>คุณภาพชีวิต | โครงการจัดประชุมประชาคม<br>และส่งเสริมการจัดทำ<br>แผนพัฒนา                                     |                       | 10,000.00    | เพื่อรับฟังความคิดเห็น                        | ประชาชนได้มีส่วนร่วม             |
| 12. | ยุทธศาสตร์การพัฒนาด้าน<br>การส่งเสริมและพัฒนา<br>คุณภาพชีวิต | โครงการจ่ายเบี้ยยังชีพผู้สูงอายุ   | เงินอุดหนุน<br>ทั่วไป | 5,474,400.00 | เพื่อจ่ายเบี้ยยังชีพผู้สูงอายุ                | ผู้สูงอายุ จำนวน 600 คน          |
| 13. | ยุทธศาสตร์การพัฒนาด้าน<br>การส่งเสริมและพัฒนา<br>คุณภาพชีวิต | โครงการจ่ายเบี้ยยังชีพผู้พิการ   | เงินอุดหนุน<br>ทั่วไป | 1,369,200.00 | เพื่อช่วยเหลือผู้พิการ                        | ผู้พิการจำนวน 20 คน              |
| 14. | ยุทธศาสตร์การพัฒนาด้าน<br>การส่งเสริมและพัฒนา<br>คุณภาพชีวิต | โครงการจ่ายเบี้ยยังชีพผู้ป่วย<br>เอดส์   | เงินอุดหนุน<br>ทั่วไป | 66,000.00    | เพื่อจ่ายเบี้ยยังชีพ                          | ผู้ป่วยเอดส์จำนวน 10 คน          |
| 15. | ยุทธศาสตร์การพัฒนาด้าน<br>การส่งเสริมและพัฒนา<br>คุณภาพชีวิต | โครงการส่งเสริมและสนับสนุน<br>การพัฒนาคุณภาพชีวิตคนชรา<br>คนพิการ                              |                       | 50,000.00    | เพื่อรับทราบปัญหา                             | ผู้สูงอายุ ผู้พิการ ผู้ป่วยเอดส์ |
| 16. | ยุทธศาสตร์การพัฒนาด้าน<br>การส่งเสริมและพัฒนา<br>คุณภาพชีวิต | โครงการรณรงค์ป้องกันการ<br>แพร่ระบาดของไข้เลือดออก/<br>ไข้หวัดนก และไข้หวัดสายพันธุ์<br>ต่าง ๆ |                       | 20,000.00    | เพื่อให้ประชาชนตระหนักในการ<br>ป้องกัน        | ประชาชนตระหนักในการ<br>ป้องกัน   |
| 17. | ยุทธศาสตร์การพัฒนาด้าน<br>การส่งเสริมและพัฒนา<br>คุณภาพชีวิต | โครงการสัตว์ปลอดโรคคน<br>ปลอดภัยจากโรคพิษสุนัขบ้า  |                       | 80,000.00    | ป้องกันอัตราการเพิ่มของผู้ป่วยที่ติด<br>เชื้อ | ผู้เข้าร่วมโครงการ               |

|     |  |   |                                      |              |   |  |
|-----|--|---|--------------------------------------|--------------|---|--|
| 18. | ยุทธศาสตร์การพัฒนาด้าน<br>การส่งเสริมและพัฒนา<br>คุณภาพชีวิต | โครงการอาหารกลางวัน ศพด.  |                                      | 298,900.00   | เพื่อให้เด็กได้รับอาหารที่ถูกหลัก<br>โภชนาการ                   | ศพด. 3 ศูนย์                             |
| 19. | ยุทธศาสตร์การพัฒนาด้าน<br>การส่งเสริมและพัฒนา<br>คุณภาพชีวิต | โครงการอาหารเสริม (นม)  |                                      | 873,600.00   | เพื่อให้เด็กได้รับสารอาหารครบถ้วน                               | ศพด. 3 ศูนย์                             |
| 20. | ยุทธศาสตร์การพัฒนาด้าน<br>การส่งเสริมและพัฒนา<br>คุณภาพชีวิต | โครงการแข่งขันกีฬาศูนย์<br>พัฒนาเด็กเล็ก                                    |                                      | 20,000.00    | เพื่อส่งเสริมให้เด็กมีพัฒนาการด้าน<br>ร่างกายที่แข็งแรงและสมวัย | เด็ก ศพด.มีร่างกายแข็งแรงทุก<br>คน       |
| 21. | ยุทธศาสตร์การพัฒนาด้าน<br>การส่งเสริมและพัฒนา<br>คุณภาพชีวิต | อุดหนุนกองทุนหลักประกัน<br>สุขภาพ อบต.ลาดบัวหลวง                            |                                      | 130,000.00   | เพื่อสนับสนุนการดำเนินงานของ<br>กองทุน                          | กองทุนหลักประกันสุขภาพ<br>อบต.ลาดบัวหลวง |
| 22. | ยุทธศาสตร์การพัฒนาด้าน<br>การส่งเสริมและพัฒนา<br>คุณภาพชีวิต | อุดหนุนโครงการอาหาร<br>กลางวัน โรงเรียนในสังกัด<br>สพฐ.                     | เงินอุดหนุน<br>แบบมี<br>วัตถุประสงค์ | 1,436,000.00 | เพื่ออุดหนุนงบประมาณให้โรงเรียน<br>ในสังกัด สพฐ.                | เด็กนักเรียนได้รับประทาน<br>อาหารกลางวัน |
| 23. | ยุทธศาสตร์การพัฒนาด้าน<br>การส่งเสริมและพัฒนา<br>คุณภาพชีวิต | อุดหนุนศูนย์ปฏิบัติการร่วมใน<br>การช่วยเหลือประชาชนของ<br>อปท.(สถานที่กลาง) | เงินอุดหนุน<br>ทั่วไป                | 20,000.00    | เพื่ออุดหนุนศูนย์ข้อมูลข่าวสารระดับ<br>อำเภอ                    | 1 ครั้ง/ปี                               |
| 24. | ยุทธศาสตร์การพัฒนาด้าน<br>การส่งเสริมและพัฒนา<br>คุณภาพชีวิต | โครงการจ้างเด็กนักเรียนผู้<br>ยากไร้ทำงานช่วงปิดภาคเรียน                    |                                      | 30,000.00    | เพื่อเพิ่มรายได้ให้นักเรียนผู้ยากไร้ช่วง<br>ปิดภาคเรียน         | นักเรียนมีรายได้เพิ่มขึ้น                |
| 25. | ยุทธศาสตร์การพัฒนาด้าน                                       | โครงการส่งเสริมศักยภาพเด็ก  |                                      | 20,000.00    | เพื่อส่งเสริมเด็กในและเยาวชนให้มี                               | เด็กและเยาวชนมีประสิทธิภาพ               |

|     |  |  |  |            |  |                      |
|-----|--|--|--|------------|--|----------------------|
|     | การส่งเสริมและพัฒนา<br>คุณภาพชีวิต                           | และเยาวชน  |  |            | ประสิทธิภาพ  |                      |
| 26. | ยุทธศาสตร์การพัฒนาด้าน<br>การส่งเสริมและพัฒนา<br>คุณภาพชีวิต | ค่าจัดการเรียนการสอน (วัสดุ<br>รายหัว)   |  | 103,700.00 | เพื่อเพิ่มประสิทธิภาพในการ<br>ปฏิบัติงานการเรียนการสอน   | วัสดุการเรียนการสอน  |
| 27. | ยุทธศาสตร์การพัฒนาด้าน<br>การส่งเสริมและพัฒนา<br>คุณภาพชีวิต | โครงการโรงเรียนแห่งความสุข   |  | 20,000.00  | เพื่อเสริมสร้างการพัฒนาตนเองและ<br>การเรียนรู้ตลอดชีวิตเสริมสร้าง<br>สุขภาพที่ดีทั้งด้านร่างกายและจิตใจ<br>ส่งเสริมให้สมาชิกสร้างสรรค์<br>ประโยชน์แก่ชุมชนและสังคม | ประชาชนทุกเพศทุกวัย  |
| 28. | ยุทธศาสตร์การพัฒนาด้าน<br>การส่งเสริมและพัฒนา<br>คุณภาพชีวิต | โครงการต้านภัยมะเร็งเต้านม<br>สืบสานพระราชปณิธานสมเด็จพระ<br>ย่า                                     |  | 30,000.00  | เพื่อสนับสนุนกิจกรรมโครงการ<br>พระราชดำริด้านสาธารณสุข   | โครงการตามพระราชดำริ |
| 29. | ยุทธศาสตร์การพัฒนาด้าน<br>การส่งเสริมและพัฒนา<br>คุณภาพชีวิต | โครงการตรวจสุขภาพเคลื่อนที่<br>ของสมเด็จพระเจ้าลูกเธอ เจ้า<br>ฟ้าจุฬาภรณวลัยลักษณ์ อัคร<br>ราชกุมารี |  | 30,000.00  | สนับสนุนกิจกรรมโครงการ<br>พระราชดำริด้านสาธารณสุข  | โครงการตามพระราชดำริ |
| 30. | ยุทธศาสตร์การพัฒนาด้าน<br>การส่งเสริมและพัฒนา<br>คุณภาพชีวิต | ฝึกอบรม อปพร. (หลักสูตร<br>จัดตั้ง)  |  | 320,640.00 | เพื่อให้ประชาชนสัญจรไปมาสะดวก<br>ลดอุบัติเหตุ  | สมาชิก อปพร. 50 คน   |
| 31. | ยุทธศาสตร์การพัฒนาด้าน<br>การส่งเสริมและพัฒนา                | โครงการเตรียมความพร้อมใน<br>เด็กปฐมวัย   |  | 15,000.00  | เพื่อเตรียมความพร้อมก่อนเรียน  | 3 แห่ง               |

|     |  |  |                       |            |  |  |
|-----|--|--|-----------------------|------------|--|--|
|     | คุณภาพชีวิต  |  |                       |            |  |  |
| 32. | ยุทธศาสตร์การพัฒนาด้าน<br>การส่งเสริมและพัฒนา<br>คุณภาพชีวิต | อุดหนุนโรงเรียนวัดอินทอารี<br>ตามโครงการเศรษฐกิจพอเพียง                | เงินอุดหนุน<br>ทั่วไป | 60,000.00  | เพื่อส่งเสริมให้นักเรียนมีความรู้ความ<br>เข้าใจและสามารถปฏิบัติได้ | นักเรียนโรงเรียนในเขตพื้นที่<br>อบต.ลาดบัวหลวง |
| 33. | ยุทธศาสตร์การพัฒนาด้าน<br>การส่งเสริมและพัฒนา<br>คุณภาพชีวิต | อุดหนุนโรงเรียนวัดสุทธาวาส<br>ตามโครงการการเข้าค่าย<br>คุณธรรมจริยธรรม | เงินอุดหนุน<br>ทั่วไป | 60,000.00  | เพื่อส่งเสริมให้เด็กนักเรียนมีคุณธรรม<br>จริยธรรม                  | นักเรียนโรงเรียนในเขตพื้นที่<br>อบต.ลาดบัวหลวง |
| 34. | ยุทธศาสตร์การพัฒนาด้าน<br>การส่งเสริมและพัฒนา<br>คุณภาพชีวิต | วัสดุวิทยาศาสตร์การแพทย์   |                       | 5,000.00   | เพื่อป้องกันการแพร่ระบาดของ<br>โรคติดต่อ                           | วัสดุที่เพียงพอ                                |
| 35. | ยุทธศาสตร์การพัฒนาด้าน<br>การส่งเสริมและพัฒนา<br>คุณภาพชีวิต | โครงการเข้าค่ายเยาวชน ต.<br>ลาดบัวหลวง                                 |                       | 150,000.00 | เพื่อส่งเสริมกิจกรรมเยาวชน   | จำนวนผู้เข้าร่วมโครงการ                        |
| 36. | ยุทธศาสตร์การพัฒนาด้าน<br>การส่งเสริมและพัฒนา<br>คุณภาพชีวิต | โครงการจัดกิจกรรมสำหรับ<br>พัฒนาผู้เรียน                               |                       | 26,230.00  | เด็กนักเรียนได้รับการพัฒนาให้มี<br>ความรู้                         | ศพด. 3 ศูนย์                                   |
| 37. | ยุทธศาสตร์การพัฒนาด้าน<br>การส่งเสริมและพัฒนา<br>คุณภาพชีวิต | วัสดุคอมพิวเตอร์   |                       | 175,000.00 | เพื่อพัฒนาศักยภาพในการปฏิบัติงาน                                   | วัสดุคอมพิวเตอร์ที่เพียงพอ                     |
| 38. | ยุทธศาสตร์การพัฒนาด้าน<br>การส่งเสริมและพัฒนา<br>คุณภาพชีวิต | ค่าบำรุงรักษาและปรับปรุง<br>ครุภัณฑ์ สนง.(การศึกษา)                    |                       | 20,000.00  | เพื่อพัฒนาศักยภาพในการปฏิบัติงาน                                   | ครุภัณฑ์ที่ได้รับการปรับปรุงอยู่<br>เสมอ       |

|     |   |  |  |            |  |                            |
|-----|---|--|--|------------|--|----------------------------|
| 39. | ยุทธศาสตร์การพัฒนาด้าน<br>การส่งเสริมและพัฒนา<br>คุณภาพชีวิต                          | ค่าบำรุงรักษาและซ่อมแซม<br>(ก่อนวัยเรียน)  |  | 10,000.00  | เพิ่มศักยภาพในการเรียนการสอน                             | ศพด. 3 ศูนย์               |
| 40. | ยุทธศาสตร์การพัฒนาด้าน<br>การจัดระเบียบชุมชน/สังคม<br>และการรักษาความสงบ<br>เรียบร้อย | โครงการฝึกอบรมทบทวน อป<br>พร.  |  | 50,000.00  | เพื่อสร้างบุคลากรทางการป้องกันให้<br>มีประสิทธิภาพ       | จนท.อปพร.                  |
| 41. | ยุทธศาสตร์การพัฒนาด้าน<br>การจัดระเบียบชุมชน/สังคม<br>และการรักษาความสงบ<br>เรียบร้อย | วัสดุเครื่องแต่งกาย  |  | 20,000.00  | เพื่อสนับสนุนเครื่องแต่งกาย อปพร.                        | เครื่องแต่งกาย อปพร.       |
| 42. | ยุทธศาสตร์การพัฒนาด้าน<br>การจัดระเบียบชุมชน/สังคม<br>และการรักษาความสงบ<br>เรียบร้อย | โครงการตั้งจุดตรวจช่วง<br>เทศกาลปีใหม่   |  | 50,000.00  | เพื่ออำนวยความสะดวกและบริการ<br>ประชาชนในช่วงเทศกาล      | โครงการตั้งจุดตรวจปีใหม่   |
| 43. | ยุทธศาสตร์การพัฒนาด้าน<br>การจัดระเบียบชุมชน/สังคม<br>และการรักษาความสงบ<br>เรียบร้อย | โครงการตั้งจุดตรวจช่วง<br>เทศกาลสงกรานต์   |  | 50,000.00  | เพื่ออำนวยความสะดวกและบริการ<br>ประชาชน                  | โครงการตั้งจุดตรวจสงกรานต์ |
| 44. | ยุทธศาสตร์การพัฒนาด้าน<br>การจัดระเบียบชุมชน/สังคม<br>และการรักษาความสงบ<br>เรียบร้อย | โครงการป้องกันและบรรเทา<br>ความเดือดร้อนของประชาชน<br>คชจ.ช่วยเหลือผู้ประสบสา<br>ธารณภัย |  | 700,390.00 | เพื่อจัดหาสถานที่ วัสดุ อุปกรณ์การ<br>ช่วยเหลือทุกประเภท | วัสดุ อุปกรณ์ ครุภัณฑ์     |



|     |   |   |  |            |  |                                |
|-----|---|---|--|------------|--|--------------------------------|
| 45. | ยุทธศาสตร์การพัฒนาด้านการจัดระเบียบชุมชน/สังคม และการรักษาความสงบเรียบร้อย      | ค่าใช้จ่ายในการเลือกตั้ง                    |  | 100,000.00 | เพื่อเป็นค่าใช้จ่ายในการเลือกตั้ง                              | เลือกตั้งได้อย่างมีประสิทธิภาพ |
| 46. | ยุทธศาสตร์การพัฒนาด้านการจัดระเบียบชุมชน/สังคม และการรักษาความสงบเรียบร้อย      | โครงการรับเสด็จพระบรมวงศานุวงศ์             |  | 100,000.00 | เพื่อเตรียมการรับเสด็จ   | ความเป็นระเบียบ เรียบร้อย      |
| 47. | ยุทธศาสตร์การพัฒนาด้านการจัดระเบียบชุมชน/สังคม และการรักษาความสงบเรียบร้อย      | วัสดุดับเพลิง                               |  | 20,000.00  | เพื่อป้องกันภัย  | อัคคีภัยที่ลดลง                |
| 48. | ยุทธศาสตร์การพัฒนาส่งเสริมศาสนา ศิลปวัฒนธรรม จารีต ประเพณี และภูมิปัญญาท้องถิ่น | โครงการประเพณีสงกรานต์                      |  | 20,000.00  | เพื่อส่งเสริมความสัมพันธ์ในครอบครัวและสืบทอดประเพณีสงกรานต์    | จัดกิจกรรม ปีละ 1 ครั้ง        |
| 49. | ยุทธศาสตร์การพัฒนาส่งเสริมศาสนา ศิลปวัฒนธรรม จารีต ประเพณี และภูมิปัญญาท้องถิ่น | โครงการจัดงานประเพณีแห่เทียน ถวายเทียนพรรษา |  | 5,000.00   | เพื่อส่งเสริมปฏิบัติธรรมและสืบทอดประเพณีทางศาสนาในวันเข้าพรรษา | จัดกิจกรรม ปีละ 1 ครั้ง        |
| 50. | ยุทธศาสตร์การพัฒนาด้าน  | โครงการเทิดทูนสถาบันสำคัญ                   |  | 400,000.00 | เพื่อเป็นการสรุวจิตสำนึกให้                                    | จำนวน 1 ครั้ง/ปี               |

|     |   |  |                   |            |  |                       |
|-----|---|--|-------------------|------------|--|-----------------------|
|     | การบริหารจัดการบ้านเมืองที่ดี                       | ของชาติ  |                   |            | ประชาชนในตำบลลาดบัวหลวงมีความจงรักภักดีต่อสถาบันพระมหากษัตริย์   |                       |
| 51. | ยุทธศาสตร์การพัฒนาด้านการบริหารจัดการบ้านเมืองที่ดี | โครงการส่งเสริมการเรียนรู้หลักปรัชญาเศรษฐกิจพอเพียงตามแนวทางพระราชดำริ | รายได้จัดเก็บเอง  | 185,950.00 | เพื่อเป็นการจัดกิจกรรมเศรษฐกิจพอเพียงตามแนวทางพระราชดำริ พระบาทสมเด็จพระเจ้าอยู่หัว และสมเด็จพระนางเจ้าพระบรมราชินีนาถ | ประชาชนหมู่ที่ 1, 4-9 |
| 52. | ยุทธศาสตร์การพัฒนาด้านการบริหารจัดการบ้านเมืองที่ดี | โครงการจ้างที่ปรึกษาประเมินความพึงพอใจของผู้รับบริการจาก อบต.          |                   | 20,000.00  | เพื่อสำรวจความพึงพอใจของประชาชนผู้ใช้บริการของ อบต.ลาดบัวหลวง  | จำนวน 1 โครงการ       |
| 53. | ยุทธศาสตร์การพัฒนาด้านการบริหารจัดการบ้านเมืองที่ดี | โครงการจังหวัด/อำเภอ/อบต. สัญจรพบประชาชน                               |                   | 5,000.00   | เพื่อรับฟังความคิดเห็น ตอบข้อซักถามจากประชาชน และสามารถเข้าถึงปัญหาได้   | ประชาชนหมู่ที่ 1, 4-9 |
| 54. | ยุทธศาสตร์การพัฒนาด้านการบริหารจัดการบ้านเมืองที่ดี | อุดหนุนงานยอยศยั้งฟ้าอยุธยา มรดกโลก (จังหวัด)                          | เงินอุดหนุนทั่วไป | 40,000.00  | เพื่อสนับสนุนกิจกรรมการอนุรักษ์มรดกโลก   | โครงการบรรลุมรดกโลก   |
| 55. | ยุทธศาสตร์การพัฒนาด้านการบริหารจัดการบ้านเมืองที่ดี | อุดหนุนกิ่งกาชาดอำเภอ  | เงินอุดหนุนทั่วไป | 18,000.00  | เพื่อสนับสนุนกิจกรรมของกาชาดอำเภอ  | โครงการบรรลุมรดกโลก   |
| 56. | ยุทธศาสตร์การพัฒนาด้านการบริหารจัดการบ้านเมืองที่ดี | อุดหนุนกิจการประปาหมู่บ้าน ม.1,4-9                                     |                   | 125,000.00 | สนับสนุนกิจกรรมของกิจการประปาหมู่บ้าน  | โครงการบรรลุมรดกโลก   |

|     |   |  |  |            |  |  |
|-----|---|--|--|------------|--|--|
| 57. | ยุทธศาสตร์การพัฒนาด้าน<br>การบริหารจัดการบ้านเมืองที่<br>ดี | ค่าบำรุงรักษาและปรับปรุง<br>ครุภัณฑ์                     |  | 157,000.00 | เพื่อปรับปรุงครุภัณฑ์ให้สามารถใช้<br>งานได้ตามปกติ | ครุภัณฑ์สำนักงาน                         |
| 58. | ยุทธศาสตร์การพัฒนาด้าน<br>การบริหารจัดการบ้านเมืองที่<br>ดี | วัสดุงานบ้านงานครัว                                      |  | 55,000.00  | เพื่อเพิ่มประสิทธิภาพในการ<br>ปฏิบัติงาน           | วัสดุงานบ้านงานครัว                      |
| 59. | ยุทธศาสตร์การพัฒนาด้าน<br>การบริหารจัดการบ้านเมืองที่<br>ดี | วัสดุโฆษณาและเผยแพร่                                     |  | 5,000.00   | เพื่อเพิ่มประสิทธิภาพในการ<br>ปฏิบัติงาน           | วัสดุโฆษณาและเผยแพร่                     |
| 60. | ยุทธศาสตร์การพัฒนาด้าน<br>การบริหารจัดการบ้านเมืองที่<br>ดี | วัสดุไฟฟ้าและวิทยุ                                       |  | 45,000.00  | เพื่อเพิ่มประสิทธิภาพในการ<br>ปฏิบัติงาน           | วัสดุไฟฟ้าและวิทยุใช้ในการ<br>ปฏิบัติงาน |
| 61. | ยุทธศาสตร์การพัฒนาด้าน<br>การบริหารจัดการบ้านเมืองที่<br>ดี | วัสดุก่อสร้าง  |  | 180,000.00 | เพื่อเพิ่มประสิทธิภาพในการ<br>ปฏิบัติงาน           | วัสดุก่อสร้าง                            |
| 62. | ยุทธศาสตร์การพัฒนาด้าน<br>การบริหารจัดการบ้านเมืองที่<br>ดี | โครงการจัดทำแผนที่ภาษี                                   |  | 745,500.00 | เพื่อเพิ่มพูนรายได้                                | สามารถเพิ่มพูนรายได้                     |
| 63. | ยุทธศาสตร์การพัฒนาด้าน<br>การบริหารจัดการบ้านเมืองที่<br>ดี | ค่าบำรุงรักษาและปรับปรุง<br>ที่ดินและสิ่งก่อสร้าง (โยธา) |  | 648,000.00 | เพื่อให้การสัญจร การปฏิบัติงาน มี<br>ความคล่องตัว  | สิ่งก่อสร้าง อาคาร ถนน                   |
| 64. | ยุทธศาสตร์การพัฒนาด้าน                                      | วัสดุสำนักงาน  |  | 210,000.00 | การปฏิบัติงานมีความคล่องตัว                        | วัสดุสำนักงานที่มีประสิทธิภาพ            |

|     |   |                            |  |            |                                    |                                       |
|-----|---|----------------------------|--|------------|------------------------------------|---------------------------------------|
|     | การบริหารจัดการบ้านเมืองที่ดี                       |                            |  |            |                                    |                                       |
| 65. | ยุทธศาสตร์การพัฒนาด้านการบริหารจัดการบ้านเมืองที่ดี | วัสดุยานพาหนะและขนส่ง      |  | 190,000.00 | เพื่ออำนวยความสะดวกในการปฏิบัติงาน | วัสดุยานพาหนะและขนส่งที่มีประสิทธิภาพ |
| 66. | ยุทธศาสตร์การพัฒนาด้านการบริหารจัดการบ้านเมืองที่ดี | วัสดุเชื้อเพลิงและหล่อลื่น |  | 220,000.00 | เพื่ออำนวยความสะดวกในการปฏิบัติงาน | มีวัสดุที่จำเป็นในการปฏิบัติงาน       |
| 67. | ยุทธศาสตร์การพัฒนาด้านการบริหารจัดการบ้านเมืองที่ดี | วัสดุคอมพิวเตอร์           |  | 150,000.00 | เพิ่มประสิทธิภาพการปฏิบัติงาน      | วัสดุคอมพิวเตอร์ที่เพียงพอ            |

### การใช้จ่ายงบประมาณ

อบต.ลาดบัวหลวง มีการใช้จ่ายงบประมาณในการดำเนินโครงการตามข้อบัญญัติงบประมาณ โดยได้มีการก่อหนี้ผูกพัน/ ลงนามในสัญญา รวม 51 โครงการ จำนวนเงิน 16,328,073 บาท มีการเบิกจ่ายงบประมาณ จำนวน 51 โครงการ จำนวนเงิน 15,926,573 ล้านบาท สามารถจำแนกตามยุทธศาสตร์ ได้ดังนี้

| ยุทธศาสตร์  | โครงการ   | การก่อหนี้ผูกพัน/<br>ลงนามในสัญญา | โครงการ   | การเบิกจ่ายงบประมาณ  |
|---|-----------|-----------------------------------|-----------|----------------------|
| ยุทธศาสตร์การพัฒนาด้านโครงสร้างพื้นฐาน  | 3         | 3,192,000.00                      | 3         | 3,192,000.00         |
| ยุทธศาสตร์การพัฒนาด้านการบริหารจัดการและการอนุรักษ์ทรัพยากรธรรมชาติและสิ่งแวดล้อม | 5         | 411,395.15                        | 5         | 384,395.15           |
| ยุทธศาสตร์การพัฒนาด้านการส่งเสริมและพัฒนาคุณภาพชีวิต                              | 22        | 9,727,602.50                      | 22        | 9,727,602.48         |
| ยุทธศาสตร์การพัฒนาด้านการจัดระเบียบชุมชน/สังคม และการรักษาความสงบเรียบร้อย        | 4         | 281,584.09                        | 4         | 281,584.09           |
| ยุทธศาสตร์การพัฒนาศาสนา ศิลปวัฒนธรรม จารีตประเพณี และภูมิปัญญาท้องถิ่น            | 2         | 20,165.00                         | 2         | 20,165.00            |
| ยุทธศาสตร์การพัฒนาด้านการบริหารจัดการบ้านเมืองที่ดี                               | 15        | 2,695,326.74                      | 15        | 2,320,826.74         |
| <b>รวม</b>  | <b>51</b> | <b>16,328,073.48</b>              | <b>51</b> | <b>15,926,573.46</b> |

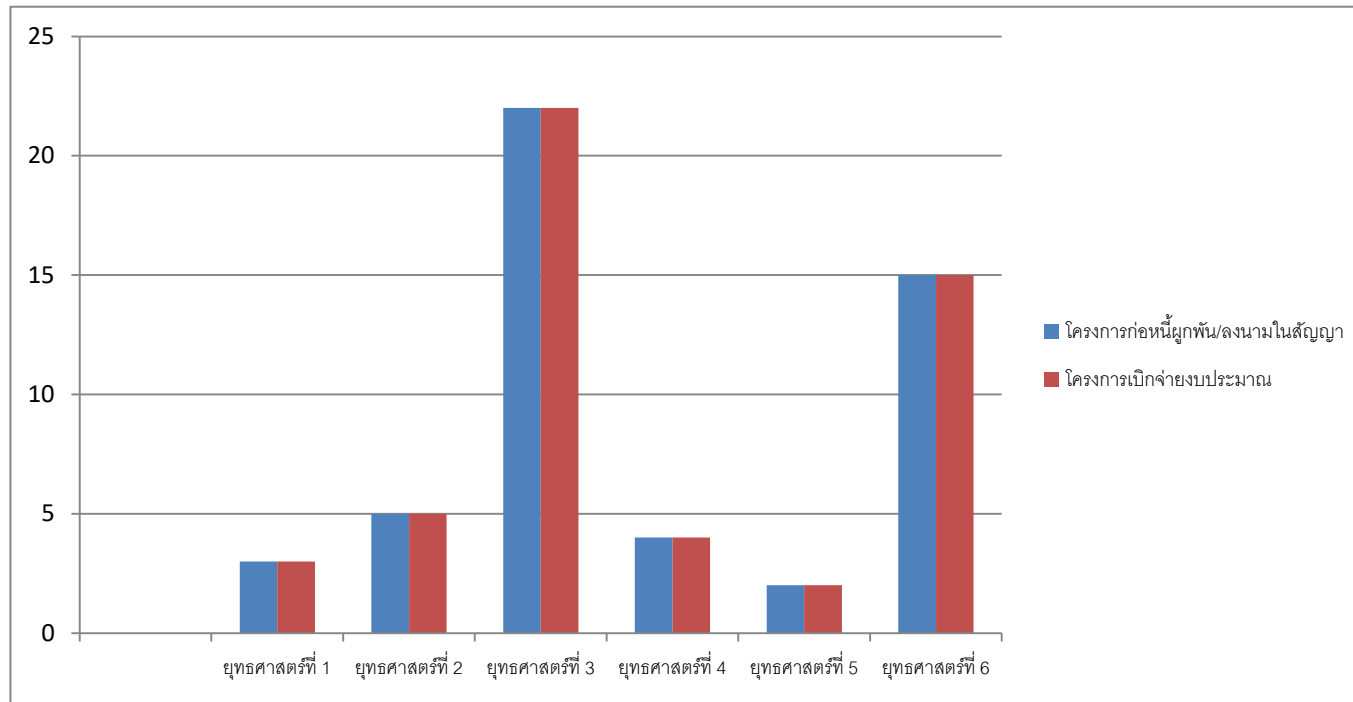

แผนภูมิ : แสดงเปรียบเทียบจำนวนโครงการที่อนุมัติ/ลงนามในสัญญาและจำนวนโครงการที่เบิกจ่าย

**สรุป** ในปีงบประมาณ 2562 องค์การบริหารส่วนตำบลลาดบัวหลวง มีโครงการที่อนุมัติ/ลงนามในสัญญาเบิกจ่าย จำนวน 51 โครงการ และมีการเบิกจ่ายจำนวน 51 โครงการ คิดเป็นร้อยละ 100

รายละเอียดโครงการในข้อบัญญัติงบประมาณอบต.ลาดบัวหลวงที่มีการก่อกำหนดผู้กัก/ลงนามในสัญญา มีดังนี้

|    | ยุทธศาสตร์  | โครงการ  | แหล่งที่มา<br>งบประมาณ | จำนวน<br>งบประมาณ | วงเงินตามสัญญา | คู่สัญญา | วันที่เซ็น<br>สัญญา | ระยะเวลา<br>การ<br>ดำเนินงาน |
|----|---|--|------------------------|-------------------|----------------|----------|---------------------|------------------------------|
| 1. | ยุทธศาสตร์การพัฒนาด้าน<br>โครงสร้างพื้นฐาน  | โครงการก่อสร้างถนนคอนกรีต<br>เสริมเหล็ก สายเลียบคลองโคก<br>กาบ (กุดชี) ฝั่งใต้ หมู่ที่ 5 |                        | 1,900,000.00      | 1,850,000.00   | 505/2562 | 26/04/2562          | 60                           |
| 2. | ยุทธศาสตร์การพัฒนาด้านการ<br>บริหารจัดการและการอนุรักษ์<br>ทรัพยากรธรรมชาติและ<br>สิ่งแวดล้อม | โครงการเสริมสร้าง<br>ประสิทธิภาพการรักษา<br>ทรัพยากรธรรมชาติ                             |                        | 25,000.00         | 2,808.75       | 526/2560 | 11/06/2562          | 2                            |
|    |   |  |                        |                   | 9,600.00       | 474/2562 | 11/06/2562          | 2                            |
|    |   |  |                        |                   | 850.00         | 475/2562 | 13/06/2562          | 1                            |
|    |   |  |                        |                   | 10,000.00      | 476/2562 | 11/09/2562          | 2                            |
| 3. | ยุทธศาสตร์การพัฒนาด้านการ<br>บริหารจัดการและการอนุรักษ์<br>ทรัพยากรธรรมชาติและ<br>สิ่งแวดล้อม | โครงการปรับปรุงภูมิทัศน์แม่น้ำ<br>คู คลอง ภายในตำบล                                      |                        | 277,000.00        | 9,000.00       | 440/2562 | 27/05/2562          | 9                            |
|    |   |  |                        |                   | 9,000.00       | 441/2562 | 01/05/2562          | 31                           |
|    |   |  |                        |                   | 9,000.00       | 442/2562 | 01/05/2562          | 31                           |
|    |   |  |                        |                   | 9,000.00       | 443/2562 | 01/05/2562          | 31                           |
|    |   |  |                        |                   | 9,000.00       | 497/2562 | 01/01/2562          | 31                           |

|  |           |                                |            |    |
|--|-----------|--------------------------------|------------|----|
|  | 9,000.00  | 498/2562                       | 01/06/2562 | 30 |
|  | 9,000.00  | 499/2562                       | 01/06/2562 | 30 |
|  | 9,000.00  | 500/2562                       | 01/06/2562 | 30 |
|  | 9,000.00  | 548/2562                       | 01/07/2562 | 31 |
|  | 9,000.00  | 549/2562                       | 01/07/2562 | 31 |
|  | 9,000.00  | 550/2562                       | 01/07/2562 | 31 |
|  | 9,000.00  | 551/2562                       | 01/07/2562 | 31 |
|  | 9,000.00  | 638/2562                       | 01/12/2562 | 31 |
|  | 9,000.00  | 639/2562                       | 01/08/2562 | 31 |
|  | 9,000.00  | 640/2562                       | 01/08/2562 | 31 |
|  | 5,806.40  | 641/2562                       | 01/08/2562 | 31 |
|  | 27,000.00 | 728/2562 (กั้น<br>เงินก่อนนี้) | 01/09/2562 | 30 |
|  | 9,000.00  | 236/2562                       | 01/02/2562 | 28 |
|  | 9,000.00  | 237/2562                       | 01/02/2562 | 28 |
|  | 9,000.00  | 238/2562                       | 01/02/2562 | 28 |
|  | 9,000.00  | 239/2562                       | 01/02/2562 | 28 |
|  | 9,000.00  | 302/2562                       | 01/03/2562 | 31 |
|  | 9,000.00  | 303/2562                       | 01/03/2562 | 31 |



|    |   |  |  |            |           |          |            |    |
|----|---|--|--|------------|-----------|----------|------------|----|
|    |   |  |  |            | 9,000.00  | 304/2562 | 01/03/2562 | 31 |
|    |   |  |  |            | 9,000.00  | 305/2562 | 01/03/2562 | 31 |
|    |   |  |  |            | 9,000.00  | 352/2562 | 01/04/2562 | 30 |
|    |   |  |  |            | 9,000.00  | 353/2562 | 01/04/2562 | 30 |
|    |   |  |  |            | 9,000.00  | 354/2562 | 01/04/2562 | 30 |
|    |   |  |  |            | 9,000.00  | 355/2562 | 01/04/2562 | 30 |
| 4. | ยุทธศาสตร์การพัฒนาด้านการบริหารจัดการและการอนุรักษ์ทรัพยากรธรรมชาติและสิ่งแวดล้อม | โครงการพลเมืองยุคใหม่ ชุมชนไร้ถัง          |  | 250,000.00 | 60,320.00 | 564/2562 | 06/08/2562 | 2  |
|    |   |  |  |            | 450.00    | 575/2562 | 15/08/2562 | 1  |
|    |   |  |  |            | 8,000.00  | 576/2562 | 26/07/2562 | 5  |
|    |   |  |  |            | 1,400.00  | 577/2562 | 26/07/2562 | 5  |
|    |   |  |  |            | 30,000.00 | 578/2562 | 26/07/2562 | 5  |
|    |   |  |  |            | 2,200.00  | 579/2562 | 26/07/2562 | 5  |
| 5. | ยุทธศาสตร์การพัฒนาด้านการบริหารจัดการและการอนุรักษ์ทรัพยากรธรรมชาติและสิ่งแวดล้อม | วัสดุการเกษตร                              |  | 30,000.00  | 1,460.00  | 221/2562 | 15/02/2562 | 3  |
| 6. | ยุทธศาสตร์การพัฒนาด้านการบริหารจัดการและการอนุรักษ์                               | โครงการฝึกอบรมศึกษาดูงานการบริหารจัดการขยะ |  | 20,000.00  | 1,000.00  | 376/2562 | 07/05/2562 | 1  |

|    |  |  |                                     |              |            |          |            |    |
|----|--|--|-------------------------------------|--------------|------------|----------|------------|----|
|    | ทรัพยากรธรรมชาติและ<br>สิ่งแวดล้อม                       |  |                                     |              |            |          |            |    |
|    |  |  |                                     |              | 7,500.00   | 428/2562 | 08/05/2562 | 5  |
| 7. | ยุทธศาสตร์การพัฒนาด้าน<br>โครงสร้างพื้นฐาน               | โครงการก่อสร้างถนนลาดยาง<br>สายเลียบบคลองसान ม.7,8 | เงินสะสม/<br>เงินลงทุนสำรอง<br>สะสม | 493,000.00   | 493,000.00 | 272/2562 | 11/02/2562 | 60 |
| 8. | ยุทธศาสตร์การพัฒนาด้าน<br>โครงสร้างพื้นฐาน               | โครงการก่อสร้างถนน คสล.ม.8<br>สายอ้ายไทร-สนามมวย   |                                     | 849,000.00   | 849,000.00 | 203/2562 | 06/09/2561 | 60 |
| 9. | ยุทธศาสตร์การพัฒนาด้านการ<br>ส่งเสริมและพัฒนาคุณภาพชีวิต | โครงการจ่ายเบี้ยยังชีพผู้สูงอายุ                   | เงินอุดหนุน<br>ทั่วไป               | 5,474,400.00 | 442,100.00 | 2/2562   | 01/10/2561 | 7  |
|    |  |  |                                     |              | 29,400.00  | 34/2562  | 01/11/2561 | 7  |
|    |  |  |                                     |              | 30,500.00  | 38/2562  | 01/11/2561 | 7  |
|    |  |  |                                     |              | 383,500.00 | 88/2562  | 01/12/2561 | 4  |
|    |  |  |                                     |              | 28,700.00  | 92/2562  | 01/12/2561 | 4  |
|    |  |  |                                     |              | 32,300.00  | 95/2562  | 01/12/2561 | 4  |
|    |  |  |                                     |              | 384,500.00 | 128/2562 | 01/01/2562 | 9  |
|    |  |  |                                     |              | 31,100.00  | 132/2562 | 01/01/2562 | 9  |
|    |  |  |                                     |              | 34,800.00  | 135/2562 | 01/01/2562 | 9  |
|    |  |  |                                     |              | 381,000.00 | 182/2562 | 30/01/2562 | 9  |
|    |  |  |                                     |              | 33,700.00  | 186/2562 | 30/01/2562 | 9  |

|  |            |          |            |   |
|--|------------|----------|------------|---|
|  | 376,500.00 | 240/2562 | 26/02/2562 | 9 |
|  | 35,700.00  | 243/2562 | 26/02/2562 | 9 |
|  | 36,100.00  | 246/2562 | 26/02/2562 | 9 |
|  | 42,300.00  | 306/262  | 01/04/2562 | 9 |
|  | 369,900.00 | 309/2562 | 01/04/2562 | 9 |
|  | 37,600.00  | 312/2562 | 01/04/2562 | 9 |
|  | 48,200.00  | 362/2562 | 01/05/2562 | 8 |
|  | 359,500.00 | 365/2562 | 01/05/2562 | 8 |
|  | 41,800.00  | 368/2562 | 01/05/2562 | 8 |
|  | 52,000.00  | 418/2562 | 27/05/2562 | 9 |
|  | 41,800.00  | 434/2562 | 27/06/2562 | 9 |
|  | 356,700.00 | 437/2562 | 27/05/2562 | 9 |
|  | 52,000.00  | 490/2562 | 01/07/2562 | 9 |
|  | 43,000.00  | 508/2562 | 01/07/2562 | 9 |
|  | 357,000.00 | 511/2562 | 01/07/2562 | 9 |
|  | 51,900.00  | 565/2562 | 31/07/2562 | 9 |
|  | 354,500.00 | 568/2562 | 31/07/2562 | 9 |
|  | 44,800.00  | 571/2562 | 31/07/2562 | 9 |
|  | 53,700.00  | 627/2562 | 01/11/2562 | 9 |

|     |  |                                |                   |              |            |          |            |    |
|-----|--|--------------------------------|-------------------|--------------|------------|----------|------------|----|
|     |  |                                |                   |              | 46,700.00  | 630/2562 | 01/11/2562 | 9  |
|     |  |                                |                   |              | 352,500.00 | 633/2562 | 01/11/2562 | 9  |
| 10. | ยุทธศาสตร์การพัฒนาด้านการส่งเสริมและพัฒนาคุณภาพชีวิต | โครงการจ่ายเบี้ยยังชีพผู้พิการ | เงินอุดหนุนทั่วไป | 1,369,200.00 | 106,400.00 | 3/2562   | 01/10/2561 | 31 |
|     |  |                                |                   |              | 93,600.00  | 32/2562  | 01/11/2562 | 30 |
|     |  |                                |                   |              | 8,000.00   | 35/2562  | 01/11/2561 | 7  |
|     |  |                                |                   |              | 2,400.00   | 37/2562  | 01/11/2561 | 7  |
|     |  |                                |                   |              | 92,800.00  | 89/2562  | 01/12/2561 | 4  |
|     |  |                                |                   |              | 8,800.00   | 93/2562  | 01/12/2561 | 4  |
|     |  |                                |                   |              | 500.00     | 94/2562  | 01/12/2561 | 4  |
|     |  |                                |                   |              | 2,400.00   | 96/2562  | 01/12/2561 | 4  |
|     |  |                                |                   |              | 93,600.00  | 129/2562 | 01/01/2562 | 9  |
|     |  |                                |                   |              | 8,800.00   | 131/2562 | 01/01/2562 | 9  |
|     |  |                                |                   |              | 3,200.00   | 134/2562 | 01/01/2562 | 9  |
|     |  |                                |                   |              | 96,800.00  | 183/2562 | 30/01/2562 | 9  |
|     |  |                                |                   |              | 9,600.00   | 185/2562 | 30/01/2562 | 9  |
|     |  |                                |                   |              | 3,200.00   | 188/2562 | 30/01/2562 | 9  |
|     |  |                                |                   |              | 34,200.00  | 189/2562 | 30/01/2562 | 9  |
|     |  |                                |                   |              | 97,600.00  | 241/2562 | 26/02/2562 | 9  |

|  |           |          |            |   |
|--|-----------|----------|------------|---|
|  | 10,400.00 | 244/2562 | 26/02/2562 | 9 |
|  | 3,200.00  | 247/2562 | 26/02/2562 | 9 |
|  | 3,200.00  | 307/2562 | 01/04/2562 | 9 |
|  | 96,800.00 | 310/2562 | 01/04/2562 | 9 |
|  | 11,200.00 | 313/2562 | 01/04/2562 | 9 |
|  | 4,000.00  | 363/2562 | 01/05/2562 | 8 |
|  | 96,000.00 | 366/2562 | 01/05/2562 | 8 |
|  | 12,000.00 | 369/2562 | 01/05/2562 | 8 |
|  | 4,000.00  | 419/2562 | 27/05/2562 | 9 |
|  | 96,800.00 | 438/2562 | 27/05/2562 | 9 |
|  | 13,600.00 | 435/2562 | 27/05/2562 | 9 |
|  | 4,000.00  | 491/2562 | 01/07/2562 | 9 |
|  | 14,400.00 | 509/2562 | 01/07/2562 | 9 |
|  | 95,200.00 | 512/2562 | 01/07/2562 | 9 |
|  | 4,800.00  | 566/2562 | 31/07/2562 | 9 |
|  | 96,800.00 | 569/2562 | 31/07/2562 | 9 |
|  | 14,400.00 | 572/2562 | 31/07/2562 | 9 |
|  | 4,800.00  | 628/2562 | 01/11/2562 | 9 |
|  | 15,200.00 | 631/2562 | 01/11/2562 | 9 |

|     |  |                                  |                   |           |           |          |            |    |
|-----|--|----------------------------------|-------------------|-----------|-----------|----------|------------|----|
|     |  |                                  |                   |           | 96,800.00 | 634/2562 | 01/11/2562 | 9  |
| 11. | ยุทธศาสตร์การพัฒนาด้านการส่งเสริมและพัฒนาคุณภาพชีวิต | โครงการจ่ายเบี้ยยังชีพผู้สูงอายุ | เงินอุดหนุนทั่วไป | 66,000.00 | 5,500.00  | 4/2562   | 01/10/2561 | 10 |
|     |  |                                  |                   |           | 3,000.00  | 33/2562  | 01/11/2561 | 7  |
|     |  |                                  |                   |           | 2,000.00  | 36/2562  | 01/11/2561 | 7  |
|     |  |                                  |                   |           | 500.00    | 39/2562  | 01/11/2561 | 7  |
|     |  |                                  |                   |           | 3,500.00  | 90/2562  | 01/12/2561 | 4  |
|     |  |                                  |                   |           | 1,500.00  | 91/2562  | 01/12/2561 | 4  |
|     |  |                                  |                   |           | 3,500.00  | 130/2562 | 01/01/2562 | 9  |
|     |  |                                  |                   |           | 1,500.00  | 133/2562 | 01/01/2562 | 9  |
|     |  |                                  |                   |           | 500.00    | 136/2562 | 01/01/2562 | 9  |
|     |  |                                  |                   |           | 3,500.00  | 184/2562 | 30/01/2562 | 9  |
|     |  |                                  |                   |           | 1,500.00  | 187/2562 | 30/01/2562 | 9  |
|     |  |                                  |                   |           | 500.00    | 190/2562 | 30/01/2562 | 9  |
|     |  |                                  |                   |           | 3,500.00  | 242/2562 | 26/02/2562 | 9  |
|     |  |                                  |                   |           | 1,500.00  | 245/2562 | 26/02/2562 | 9  |
|     |  |                                  |                   |           | 500.00    | 248/2562 | 26/02/2562 | 9  |
|     |  |                                  |                   |           | 3,500.00  | 311/2562 | 01/04/2562 | 9  |
|     |  |                                  |                   |           | 1,500.00  | 314/2562 | 01/04/2562 | 9  |

|     |  |   |  |            |           |          |            |     |
|-----|--|---|--|------------|-----------|----------|------------|-----|
|     |  |   |  |            | 500.00    | 364/2562 | 01/05/2562 | 8   |
|     |  |   |  |            | 3,500.00  | 367/2562 | 01/05/2562 | 8   |
|     |  |   |  |            | 1,500.00  | 370/2562 | 01/05/2562 | 8   |
|     |  |   |  |            | 500.00    | 420/2562 | 27/05/2562 | 9   |
|     |  |   |  |            | 3,500.00  | 439/2562 | 27/05/2562 | 9   |
|     |  |   |  |            | 1,500.00  | 436/2562 | 27/05/2562 | 9   |
|     |  |   |  |            | 500.00    | 492/2562 | 01/07/2562 | 9   |
|     |  |   |  |            | 1,500.00  | 510/2562 | 01/07/2562 | 9   |
|     |  |   |  |            | 3,500.00  | 513/2562 | 01/07/2562 | 9   |
|     |  |   |  |            | 500.00    | 567/2562 | 31/07/2562 | 9   |
|     |  |   |  |            | 3,500.00  | 570/2562 | 31/07/2562 | 9   |
|     |  |   |  |            | 1,500.00  | 537/2562 | 31/07/2562 | 9   |
|     |  |   |  |            | 500.00    | 629/2562 | 01/11/2562 | 9   |
|     |  |   |  |            | 2,000.00  | 632/2562 | 01/11/2562 | 9   |
|     |  |   |  |            | 3,000.00  | 632/2562 | 01/11/2562 | 9   |
| 12. | ยุทธศาสตร์การพัฒนาด้านการส่งเสริมและพัฒนาคุณภาพชีวิต | โครงการสัตว์ปลอดโรคคนปลอดภัยจากโรคพิษสุนัขบ้า |  | 80,000.00  | 58,180.00 | 658/2562 | 09/09/2562 | 3   |
|     |  |   |  |            | 5,382.00  | 659/2562 | 06/09/2562 | 3   |
| 13. | ยุทธศาสตร์การพัฒนาด้านการ                            | โครงการอาหารกลางวัน ศพด.                      |  | 298,900.00 | 79,300.00 | 51/2562  | 15/11/2561 | 100 |

|     |  |  |             |              |            |          |            |     |
|-----|--|--|-------------|--------------|------------|----------|------------|-----|
|     | ส่งเสริมและพัฒนาคุณภาพชีวิต                          |  |             |              |            |          |            |     |
|     |  |  |             |              | 71,980.00  | 165/2562 | 01/01/2562 | 59  |
|     |  |  |             |              | 25,620.00  | 392/2562 | 01/04/2562 | 61  |
|     |  |  |             |              | 28,060.00  | 393/2562 | 01/04/2562 | 61  |
|     |  |  |             |              | 20,740.00  | 394/2562 | 01/04/2562 | 61  |
|     |  |  |             |              | 27,600.00  | 585/2562 | 01/07/2562 | 60  |
|     |  |  |             |              | 25,200.00  | 586/2562 | 01/07/2562 | 60  |
|     |  |  |             |              | 20,400.00  | 587/2562 | 01/07/2562 | 60  |
| 14. | ยุทธศาสตร์การพัฒนาด้านการส่งเสริมและพัฒนาคุณภาพชีวิต | โครงการอาหารเสริม (นม)                       |             | 873,600.00   | 443,394.00 | 330/2562 | 31/10/2562 | 150 |
|     |  |  |             |              | 380,920.02 | 698/2562 | 21/05/2562 | 150 |
| 15. | ยุทธศาสตร์การพัฒนาด้านการส่งเสริมและพัฒนาคุณภาพชีวิต | โครงการแข่งขันกีฬาศูนย์พัฒนาเด็กเล็ก         |             | 20,000.00    | 400.00     | 652/2562 | 12/09/2562 | 1   |
|     |  |  |             |              | 360.00     | 657/2562 | 09/09/2562 | 3   |
|     |  |  |             |              | 6,320.00   | 676/2562 | 09/09/2562 | 3   |
|     |  |  |             |              | 240.00     | 677/2562 | 09/09/2562 | 3   |
|     |  |  |             |              | 4,880.00   | 680/2562 | 12/09/2562 | 1   |
| 16. | ยุทธศาสตร์การพัฒนาด้านการส่งเสริมและพัฒนาคุณภาพชีวิต | อุดหนุนกองทุนหลักประกันสุขภาพ อบต.ลาดบัวหลวง |             | 130,000.00   | 105,696.00 | 584/2562 | 10/10/2562 | 5   |
| 17. | ยุทธศาสตร์การพัฒนาด้านการ                            | อุดหนุนโครงการอาหาร                          | เงินอุดหนุน | 1,436,000.00 | 164,000.00 | 42/2562  | 12/11/2561 | 100 |



|     |  |   |                       |            |            |          |            |     |
|-----|--|---|-----------------------|------------|------------|----------|------------|-----|
|     | ส่งเสริมและพัฒนาคุณภาพชีวิต                              | กลางวัน โรงเรียนในสังกัด<br>สพฐ.  | แบบมี<br>วัตถุประสงค์ |            |            |          |            |     |
|     |  |   |                       |            | 366,000.00 | 43/2562  | 12/11/2561 | 1   |
|     |  |   |                       |            | 188,000.00 | 44/2562  | 12/11/2561 | 1   |
|     |  |   |                       |            | 328,000.00 | 452/2562 | 16/01/2562 | 100 |
|     |  |   |                       |            | 150,000.00 | 453/2562 | 16/05/2562 | 100 |
|     |  |   |                       |            | 182,000.00 | 454/2562 | 16/05/2562 | 100 |
| 18. | ยุทธศาสตร์การพัฒนาด้านการ<br>ส่งเสริมและพัฒนาคุณภาพชีวิต | อุดหนุนศูนย์ปฏิบัติการร่วมใน<br>การช่วยเหลือประชาชนของ<br>อปท.(สถานที่กลาง) | เงินอุดหนุน<br>ทั่วไป | 20,000.00  | 20,000.00  | 84/2562  | 04/12/2561 | 100 |
| 19. | ยุทธศาสตร์การพัฒนาด้านการ<br>ส่งเสริมและพัฒนาคุณภาพชีวิต | โครงการจ้างเด็กนักเรียนผู้<br>ยากไร้ทำงานช่วงปิดภาคเรียน                    |                       | 30,000.00  | 5,000.00   | 397/2562 | 25/03/2562 | 30  |
|     |  |   |                       |            | 5,000.00   | 398/2562 | 25/03/2562 | 30  |
|     |  |   |                       |            | 5,600.00   | 399/2562 | 25/03/2562 | 30  |
| 20. | ยุทธศาสตร์การพัฒนาด้านการ<br>ส่งเสริมและพัฒนาคุณภาพชีวิต | โครงการส่งเสริมศักยภาพเด็ก<br>และเยาวชน                                     |                       | 20,000.00  | 2,850.00   | 594/2562 | 24/08/2562 | 1   |
|     |  |   |                       |            | 10,000.00  | 610/2562 | 26/08/2562 | 1   |
|     |  |   |                       |            | 240.00     | 611/2562 | 28/08/2562 | 1   |
|     |  |   |                       |            | 2,390.00   | 623/2562 | 26/08/2562 | 1   |
| 21. | ยุทธศาสตร์การพัฒนาด้านการ<br>ส่งเสริมและพัฒนาคุณภาพชีวิต | ค่าจัดการเรียนการสอน (วัสดุ<br>รายหัว)                                      |                       | 103,700.00 | 103,700.00 | 52/2562  | 15/11/2561 | 100 |

|     |  |  |  |            |            |          |            |   |
|-----|--|--|--|------------|------------|----------|------------|---|
| 22. | ยุทธศาสตร์การพัฒนาด้านการส่งเสริมและพัฒนาคุณภาพชีวิต | โครงการโรงเรียนแห่งความสุข                                   |  | 20,000.00  | 5,000.00   | 653/2562 | 16/09/2562 | 1 |
|     |  |  |  |            | 2,900.00   | 679/2562 | 13/09/2562 | 3 |
|     |  |  |  |            | 1,250.00   | 681/2562 | 16/09/2562 | 1 |
|     |  |  |  |            | 10,000.00  | 684/2562 | 16/09/2562 | 1 |
|     |  |  |  |            | 432.00     | 691/2562 | 13/09/2562 | 3 |
| 23. | ยุทธศาสตร์การพัฒนาด้านการส่งเสริมและพัฒนาคุณภาพชีวิต | โครงการต้านภัยมะเร็งเต้านม<br>สืบสานพระราชปณิธานสมเด็จพระย่า |  | 30,000.00  | 1,500.00   | 656/2562 | 09/09/2562 | 3 |
| 24. | ยุทธศาสตร์การพัฒนาด้านการส่งเสริมและพัฒนาคุณภาพชีวิต | ฝึกอบรม อปพร. (หลักสูตรจัดตั้ง)                              |  | 320,640.00 | 86,600.00  | 380/2562 | 13/05/2562 | 1 |
|     |  |  |  |            | 2,500.00   | 385/2562 | 10/11/2562 | 2 |
|     |  |  |  |            | 22,150.00  | 386/2562 | 10/05/2562 | 5 |
|     |  |  |  |            | 13,000.00  | 396/2562 | 15/05/2561 | 1 |
|     |  |  |  |            | 22,500.00  | 400/2562 | 13/05/2562 | 5 |
|     |  |  |  |            | 492.48     | 426/2562 | 02/12/2562 | 5 |
|     |  |  |  |            | 150,000.00 | 460/2562 | 04/06/2562 | 7 |
|     |  |  |  |            | 5,000.00   | 530/2562 | 23/07/2562 | 3 |
| 25. | ยุทธศาสตร์การพัฒนาด้านการส่งเสริมและพัฒนาคุณภาพชีวิต | โครงการเตรียมความพร้อมในเด็กปฐมวัย                           |  | 15,000.00  | 1,800.00   | 458/2562 | 04/06/2562 | 7 |

|     |  |  |                   |            |           |          |            |    |
|-----|--|--|-------------------|------------|-----------|----------|------------|----|
|     |  |  |                   |            | 2,500.00  | 461/2562 | 12/06/2562 | 1  |
|     |  |  |                   |            | 2,500.00  | 464/2562 | 12/06/2562 | 1  |
|     |  |  |                   |            | 240.00    | 520/2562 | 11/06/2562 | 2  |
| 26. | ยุทธศาสตร์การพัฒนาด้านการส่งเสริมและพัฒนาคุณภาพชีวิต                       | อุดหนุนโรงเรียนวัดอินทอารีตามโครงการเศรษฐกิจพอเพียง            | เงินอุดหนุนทั่วไป | 60,000.00  | 60,000.00 | 391/2562 | 01/07/2562 | 30 |
| 27. | ยุทธศาสตร์การพัฒนาด้านการส่งเสริมและพัฒนาคุณภาพชีวิต                       | อุดหนุนโรงเรียนวัดสุทธาวาสตามโครงการการเข้าค่ายคุณธรรมจริยธรรม | เงินอุดหนุนทั่วไป | 60,000.00  | 60,000.00 | 507/2562 | 11/07/2562 | 2  |
| 28. | ยุทธศาสตร์การพัฒนาด้านการส่งเสริมและพัฒนาคุณภาพชีวิต                       | โครงการจัดกิจกรรมสำหรับพัฒนาผู้เรียน                           |                   | 26,230.00  | 450.00    | 1/2562   | 20/09/2562 | 7  |
|     |  |  |                   |            | 8,500.00  | 2/2562   | 20/09/2562 | 7  |
|     |  |  |                   |            | 1,740.00  | 3/2562   | 20/09/2562 | 7  |
|     |  |  |                   |            | 870.00    | 4/2562   | 20/09/2562 | 7  |
| 29. | ยุทธศาสตร์การพัฒนาด้านการส่งเสริมและพัฒนาคุณภาพชีวิต                       | วัสดุคอมพิวเตอร์   |                   | 175,000.00 | 34,026.00 | 553/2562 | 31/07/2562 | 5  |
| 30. | ยุทธศาสตร์การพัฒนาด้านการส่งเสริมและพัฒนาคุณภาพชีวิต                       | ค่าบำรุงรักษาและปรับปรุงครุภัณฑ์ สนง.(การศึกษา)                |                   | 20,000.00  | 3,900.00  | 377/2562 | 23/04/2562 | 2  |
| 31. | ยุทธศาสตร์การพัฒนาด้านการจัดระเบียบชุมชน/สังคม และการรักษาความสงบเรียบร้อย | โครงการตั้งจุดตรวจช่วงเทศกาลปีใหม่                             |                   | 50,000.00  | 3,000.00  | 163/2562 | 26/12/2561 | 7  |
|     |  |  |                   |            | 504.00    | 164/2562 | 25/12/2561 | 1  |

|     |  |   |  |            |            |             |            |   |
|-----|--|---|--|------------|------------|-------------|------------|---|
|     |  |   |  |            | 2,000.00   | 170/2562    | 26/12/2562 | 7 |
|     |  |   |  |            | 21,300.00  | 173/2562    | 20/01/2562 | 9 |
|     |  |   |  |            | 13,440.00  | 205/2562    | 27/12/2561 | 7 |
| 32. | ยุทธศาสตร์การพัฒนาด้านการจัดระเบียบชุมชน/สังคม และการรักษาความสงบเรียบร้อย | โครงการตั้งจุดตรวจช่วงเทศกาลสงกรานต์  |  | 50,000.00  | 3,000.00   | 373/2562    | 10/04/2562 | 1 |
|     |  |   |  |            | 2,000.00   | 374/2562    | 10/04/2562 | 1 |
|     |  |   |  |            | 432.00     | 384/2562    | 10/04/2562 | 1 |
|     |  |   |  |            | 25,200.00  | 417/2562    | 11/04/2562 | 7 |
|     |  |   |  |            | 13,440.00  | 448/2562    | 11/04/2562 | 7 |
| 33. | ยุทธศาสตร์การพัฒนาด้านการจัดระเบียบชุมชน/สังคม และการรักษาความสงบเรียบร้อย | โครงการป้องกันและบรรเทาความเดือดร้อนของประชาชน คชจ.ช่วยเหลือผู้ประสบสาธารณภัย |  | 700,390.00 | 3,000.00   | จ้าง 5/2562 | 06/10/2561 | 1 |
|     |  |   |  |            | 6,500.00   | 123/2562    | 24/10/2561 | 1 |
|     |  |   |  |            | 2,929.22   | 147/2562    | 22/10/2561 | 5 |
|     |  |   |  |            | 56,698.53  | 174/2562    | 20/01/2562 | 9 |
|     |  |   |  |            | 18,179.69  | 172/2562    | 20/01/2562 | 9 |
|     |  |   |  |            | 109,270.65 | 722/2562    | 21/09/2562 | 9 |
| 34. | ยุทธศาสตร์การพัฒนาด้านการจัดระเบียบชุมชน/สังคม และ                         | ค่าใช้จ่ายในการเลือกตั้ง  |  | 100,000.00 | 345.00     | 262/2562    | 25/02/2562 | 2 |

|     |  |   |  |            |            |          |            |   |
|-----|--|---|--|------------|------------|----------|------------|---|
|     | การรักษาความสงบเรียบร้อย   |   |  |            |            |          |            |   |
|     |  |   |  |            | 345.00     | 263/2562 | 20/02/2562 | 2 |
| 35. | ยุทธศาสตร์การพัฒนาส่งเสริม<br>ศาสนา ศิลปวัฒนธรรม จารีต<br>ประเพณี และภูมิปัญญาท้องถิ่น | โครงการประเพณีสงกรานต์                          |  | 20,000.00  | 2,000.00   | 317/2562 | 02/04/2562 | 3 |
|     |  |   |  |            | 3,000.00   | 318/2562 | 11/04/2562 | 3 |
|     |  |   |  |            | 10,000.00  | 323/2562 | 11/04/2562 | 2 |
|     |  |   |  |            | 725.00     | 327/2562 | 11/04/2562 | 3 |
|     |  |   |  |            | 3,000.00   | 328/2562 | 11/04/2562 | 3 |
|     |  |   |  |            | 960.00     | 329/2562 | 11/04/2562 | 3 |
| 36. | ยุทธศาสตร์การพัฒนาส่งเสริม<br>ศาสนา ศิลปวัฒนธรรม จารีต<br>ประเพณี และภูมิปัญญาท้องถิ่น | โครงการจัดงานประเพณีแห่<br>เทียน ถวายเทียนพรรษา |  | 5,000.00   | 480.00     | 529/2562 | 23/07/0824 | 3 |
| 37. | ยุทธศาสตร์การพัฒนาด้านการ<br>บริหารจัดการบ้านเมืองที่ดี                                | โครงการเทิดทูนสถาบันสำคัญ<br>ของชาติ            |  | 400,000.00 | 236,000.00 | 660/2562 | 14/09/2562 | 3 |
|     |  |   |  |            | 7,500.00   | 675/2562 | 16/09/2562 | 1 |
|     |  |   |  |            | 5,600.00   | 678/2562 | 13/09/2562 | 2 |
|     |  |   |  |            | 5,000.00   | 682/2562 | 17/09/2562 | 1 |
|     |  |   |  |            | 84,000.00  | 683/2562 | 17/09/2562 | 1 |
|     |  |   |  |            | 577.80     | 692/2562 | 16/09/2562 | 1 |

|     |   |  |                   |            |            |             |            |    |
|-----|---|--|-------------------|------------|------------|-------------|------------|----|
|     |   |  |                   |            | 1,200.00   | 694/2562    | 16/09/2562 | 1  |
| 38. | ยุทธศาสตร์การพัฒนาด้านการบริหารจัดการบ้านเมืองที่ดี | โครงการส่งเสริมการเรียนรู้หลักปรัชญาเศรษฐกิจพอเพียงตามแนวทางพระราชดำริ | รายได้จัดเก็บเอง  | 185,950.00 | 123,000.00 | 315/2562    | 12/04/2562 | 9  |
|     |   |  |                   |            | 2,500.00   | 326/2562    | 19/04/2562 | 3  |
|     |   |  |                   |            | 60,000.00  | 331/2562    | 22/04/2562 | 2  |
|     |   |  |                   |            | 432.00     | 335/2562    | 13/04/2562 | 2  |
| 39. | ยุทธศาสตร์การพัฒนาด้านการบริหารจัดการบ้านเมืองที่ดี | โครงการจ้างที่ปรึกษาประเมินความพึงพอใจของผู้รับบริการจาก อบต.          |                   | 20,000.00  | 9,000.00   | 695/2562    | 05/08/2562 | 60 |
| 40. | ยุทธศาสตร์การพัฒนาด้านการบริหารจัดการบ้านเมืองที่ดี | อุดหนุนงานยอยศยังฟ้าอยุธยา มรดกโลก (จังหวัด)                           | เงินอุดหนุนทั่วไป | 40,000.00  | 40,000.00  | 20/2562     | 01/11/2561 | 1  |
| 41. | ยุทธศาสตร์การพัฒนาด้านการบริหารจัดการบ้านเมืองที่ดี | อุดหนุนกิจการประปาหมู่บ้าน ม.1,4-9                                     |                   | 125,000.00 | 125,000.00 | 100/2561    | 28/12/2561 | 31 |
| 42. | ยุทธศาสตร์การพัฒนาด้านการบริหารจัดการบ้านเมืองที่ดี | ค่าบำรุงรักษาและปรับปรุงครุภัณฑ์                                       |                   | 157,000.00 | 21,900.00  | จ้าง 5/2562 | 08/11/2561 | 2  |
|     |   |  |                   |            | 11,940.00  | 713/2562    | 23/09/2562 | 7  |
|     |   |  |                   |            | 25,191.55  | 253/2562    | 25/01/2562 | 7  |
|     |   |  |                   |            | 2,000.00   | 350/2562    | 20/03/2562 | 2  |
|     |   |  |                   |            | 11,940.00  | 712/2562    | 23/09/2562 | 7  |
|     |   |  |                   |            | 1,926.00   | 264/2562    | 28/02/2562 | 4  |

|     |   |  |  |            |            |                            |            |     |
|-----|---|--|--|------------|------------|----------------------------|------------|-----|
|     |   |  |  |            | 5,457.00   | 463/2562                   | 11/06/2562 | 3   |
|     |   |  |  |            | 3,200.00   | 378/2562                   | 20/03/2562 | 2   |
|     |   |  |  |            | 2,900.00   | 534/2562                   | 25/07/2562 | 1   |
|     |   |  |  |            | 57,095.00  | 711/2562                   | 17/09/2562 | 7   |
|     |   |  |  |            | 12,380.00  | 713/2562                   | 23/09/2562 | 7   |
| 43. | ยุทธศาสตร์การพัฒนาด้านการบริหารจัดการบ้านเมืองที่ดี | วัสดุงานบ้านงานครัว                                  |  | 55,000.00  | 5,142.00   | 268/2562                   | 15/03/2562 | 5   |
|     |   |  |  |            | 9,860.00   | 557/2562                   | 25/07/2562 | 5   |
| 44. | ยุทธศาสตร์การพัฒนาด้านการบริหารจัดการบ้านเมืองที่ดี | วัสดุไฟฟ้าและวิทยุ                                   |  | 45,000.00  | 4,985.00   | 273/2562                   | 11/02/2562 | 60  |
|     |   |  |  |            | 9,700.00   | 555/2562                   | 25/07/2562 | 5   |
| 45. | ยุทธศาสตร์การพัฒนาด้านการบริหารจัดการบ้านเมืองที่ดี | วัสดุก่อสร้าง  |  | 180,000.00 | 22,500.00  | 166/2562                   | 23/01/2562 | 3   |
|     |   |  |  |            | 5,600.00   | 561/2562                   | 25/07/2562 | 5   |
|     |   |  |  |            | 80,000.00  | 699/2562                   | 17/09/2562 | 7   |
| 46. | ยุทธศาสตร์การพัฒนาด้านการบริหารจัดการบ้านเมืองที่ดี | โครงการจัดทำแผนที่ภาษี                               |  | 745,500.00 | 480,000.00 | 284/2562                   | 26/09/2562 | 180 |
|     |   |  |  |            | 265,500.00 | 728/2562 (กั้นเงินก่อนนี้) | 30/08/2562 | 60  |
| 47. | ยุทธศาสตร์การพัฒนาด้านการบริหารจัดการบ้านเมืองที่ดี | ค่าบำรุงรักษาและปรับปรุงที่ดินและสิ่งก่อสร้าง (โยธา) |  | 648,000.00 | 94,600.00  | 700/2562                   | 05/09/2562 | 15  |

|     |   |               |  |            |                               |             |            |    |
|-----|---|---------------|--|------------|-------------------------------|-------------|------------|----|
|     |   |               |  | 57,095.00  | 711/2562                      | 17/09/2562  | 15         |    |
|     |   |               |  | 12,380.00  | 712/2562                      | 23/09/2562  | 7          |    |
|     |   |               |  | 109,000.00 | 728/2562 (กัน<br>เงินก่อนนี้) | 30/09/2562  | 30         |    |
| 48. | ยุทธศาสตร์การพัฒนาด้านการ<br>บริหารจัดการบ้านเมืองที่ดี | วัสดุสำนักงาน |  | 210,000.00 | 420.00                        | ซื้อ 2/2562 | 01/09/2561 | 30 |
|     |   |               |  |            | 440.00                        | ซื้อ 2/2562 | 02/10/2561 | 30 |
|     |   |               |  |            | 360.00                        | 124/2562    | 01/10/2561 | 31 |
|     |   |               |  |            | 2,881.00                      | 138/2562    | 04/01/2562 | 9  |
|     |   |               |  |            | 1,354.00                      | 139/2562    | 04/01/2562 | 9  |
|     |   |               |  |            | 35,300.00                     | 167/2562    | 15/01/2562 | 5  |
|     |   |               |  |            | 440.00                        | 179/2562    | 01/10/2561 | 31 |
|     |   |               |  |            | 380.00                        | 227/2562    | 01/10/2562 | 31 |
|     |   |               |  |            | 19,185.00                     | 267/2562    | 15/03/2562 | 5  |
|     |   |               |  |            | 18,565.00                     | 269/2562    | 15/03/2562 | 5  |
|     |   |               |  |            | 4,055.00                      | 270/2562    | 15/03/2562 | 5  |
|     |   |               |  |            | 12,236.00                     | 271/2562    | 15/03/2562 | 5  |
|     |   |               |  |            | 420.00                        | 285/2562    | 01/03/2562 | 31 |
|     |   |               |  |            | 360.00                        | 343/2562    | 01/05/2562 | 31 |



|     |   |                            |  |            |            |            |            |    |
|-----|---|----------------------------|--|------------|------------|------------|------------|----|
|     |   |                            |  |            | 420.00     | 421/2562   | 01/05/2562 | 31 |
|     |   |                            |  |            | 380.00     | 494/2562   | 01/10/2562 | 30 |
|     |   |                            |  |            | 400.00     | 546/2562   | 01/07/2562 | 31 |
|     |   |                            |  |            | 23,400.00  | 552/2562   | 31/07/2562 | 5  |
|     |   |                            |  |            | 21,418.00  | 554/2562   | 25/07/2562 | 5  |
|     |   |                            |  |            | 6,330.00   | 556/2562   | 25/07/2562 | 5  |
|     |   |                            |  |            | 22,150.00  | 559/2562   | 25/07/2562 | 5  |
|     |   |                            |  |            | 10,000.00  | 558/2562   | 25/07/2562 | 5  |
|     |   |                            |  |            | 16,375.00  | 560/2562   | 25/07/2562 | 5  |
|     |   |                            |  |            | 420.00     | 617/2562   | 01/08/2562 | 31 |
|     |   |                            |  |            | 420.00     | 717/2562   | 01/09/2562 | 30 |
| 49. | ยุทธศาสตร์การพัฒนาด้านการ<br>บริหารจัดการบ้านเมืองที่ดี | วิศดูยานพาหนะและขนส่ง      |  | 190,000.00 | 1,690.00   | 192/2562   | 30/01/2562 | 9  |
|     |   |                            |  |            | 2,830.00   | 233/2562   | 02/03/2562 | 5  |
|     |   |                            |  |            | 560.00     | 251/2562   | 03/03/2562 | 1  |
|     |   |                            |  |            | 11,880.00  | 275/2562   | 04/03/2562 | 3  |
|     |   |                            |  |            | 3,200.00   | 471/2562   | 13/06/2562 | 1  |
|     |   |                            |  |            | 132,000.00 | 624/2562   | 16/08/2562 | 15 |
| 50. | ยุทธศาสตร์การพัฒนาด้านการ                               | วัสดุเชื้อเพลิงและหล่อลื่น |  | 220,000.00 | 6,885.66   | ข้อ 1/2562 | 02/10/2561 | 31 |

|                            |  |  |  |           |             |            |    |
|----------------------------|--|--|--|-----------|-------------|------------|----|
| บริหารจัดการบ้านเมืองที่ดี |  |  |  |           |             |            |    |
|                            |  |  |  | 7,352.73  | ซื้อ 1/2562 | 02/10/2561 | 31 |
|                            |  |  |  | 9,423.23  | ซื้อ 1/2562 | 01/11/2561 | 30 |
|                            |  |  |  | 4,656.74  | ซื้อ 1/2562 | 01/11/2561 | 30 |
|                            |  |  |  | 10,085.00 | 145/2562    | 01/10/2561 | 31 |
|                            |  |  |  | 1,551.11  | 146/2562    | 01/10/2561 | 31 |
|                            |  |  |  | 7,395.10  | 198/2562    | 01/10/2561 | 31 |
|                            |  |  |  | 9,513.94  | 254/2562    | 01/10/2561 | 31 |
|                            |  |  |  | 21,216.22 | 255/2562    | 01/10/2561 | 31 |
|                            |  |  |  | 11,098.23 | 299/2562    | 01/03/2562 | 31 |
|                            |  |  |  | 7,040.82  | 300/2562    | 01/04/2562 | 30 |
|                            |  |  |  | 9,651.26  | 381/2562    | 01/04/2562 | 31 |
|                            |  |  |  | 2,630.57  | 382/2562    | 01/04/2562 | 30 |
|                            |  |  |  | 7,291.59  | 449/2562    | 01/05/2562 | 31 |
|                            |  |  |  | 20,363.00 | 450/2562    | 01/05/2562 | 31 |
|                            |  |  |  | 3,523.61  | 517/2562    | 01/07/2562 | 31 |
|                            |  |  |  | 6,265.34  | 518/2562    | 01/07/2562 | 31 |
|                            |  |  |  | 5,351.09  | 580/2562    | 01/07/2562 | 31 |
|                            |  |  |  | 13,160.71 | 581/2562    | 01/07/2562 | 31 |

|     |   |                  |  |            |           |          |            |    |
|-----|---|------------------|--|------------|-----------|----------|------------|----|
|     |   |                  |  |            | 5,521.87  | 645/2562 | 01/08/2562 | 31 |
|     |   |                  |  |            | 9,278.61  | 646/2562 | 01/08/2562 | 31 |
|     |   |                  |  |            | 4,798.52  | 723/2562 | 01/09/2562 | 30 |
|     |   |                  |  |            | 1,455.44  | 724/2562 | 01/09/2562 | 30 |
| 51. | ยุทธศาสตร์การพัฒนาด้านการ<br>บริหารจัดการบ้านเมืองที่ดี | วัสดุคอมพิวเตอร์ |  | 150,000.00 | 28,890.00 | 151/2562 | 11/01/2562 | 5  |
|     |   |                  |  |            | 19,688.00 | 168/2562 | 18/01/2562 | 5  |
|     |   |                  |  |            | 27,606.00 | 175/2562 | 24/01/2562 | 5  |
|     |   |                  |  |            | 29,532.00 | 265/2562 | 11/03/2562 | 5  |
|     |   |                  |  |            | 19,260.00 | 531/2562 | 22/07/2562 | 5  |
|     |   |                  |  |            | 22,470.00 | 53/2562  | 22/07/2562 | 5  |

**โครงการกันเงินเบิกตัดปี (ก่อนนี้ผูกพัน)**

| ลำดับ                                | โครงการ  | เลขที่สัญญา | งบประมาณ       |
|--------------------------------------|--|-------------|----------------|
| 1                                    | ค่าจ้างเหมาบริการ จนท.รักษาความปลอดภัย         |             | 8,000          |
| 2                                    | ค่าจ้างเหมาในงานกำจัดวัชพืชในลำคลองฯ ภายในตำบล |             | 27,000         |
| 3                                    | โครงการจัดทำแผนที่ภาษี ระยะที่ 2               |             | 265,500        |
| 4                                    | โครงการจ้างเหมาทาสี อบต.สำนักงาน               |             | 109,000        |
| <b>รวมกันเงินเบิกตัดปี (ก่อนนี้)</b> |  |             | <b>409,000</b> |

**โครงการกันเงินเบิกตัดปี (ยังไม่ก่อนนี้ผูกพัน)**

| ลำดับ                                   | โครงการ   | เลขที่สัญญา | งบประมาณ         |
|---|---|-------------|------------------|
| 1                                       | โครงการก่อสร้างถนนคอนกรีตเสริมเหล็กคลองตะพังโคลน(ฝั่งตะวันออก) ม.4                      | -           | 2,700,000        |
| 2                                       | โครงการก่อสร้างถนนคอนกรีตเสริมเหล็กพร้อมงานกวดเสาะเข็มไม้ยูคาสายเลียบบคลองตะพังโคลน ม.4 | -           | 1,200,000        |
| 3                                       | โครงการก่อสร้างถนนคอนกรีตเสริมเหล็กสายเลียบลำรางดอนแสนแสบ ม.9                           | -           | 300,000          |
| 4                                       | โครงการก่อสร้างห้องน้ำส้วม คสล.ชั้นเดียว  | -           | 360,000          |
| 5                                       | ค่าตอบแทนผู้ปฏิบัติงานอันเป็นประโยชน์แก่ อบท. (กองช่าง)                                 | -           | 50,000           |
| 6                                       | ค่าจัดซื้อเครื่องคอมพิวเตอร์สำนักงาน จำนวน 2 เครื่อง (สำนักปลัด)                        | -           | 34,000           |
| 7                                       | ค่าจัดซื้อเครื่องสำรองไฟ จำนวน 2 เครื่อง (สำนักปลัด)                                    | -           | 5,000            |
| 8                                       | ค่าตอบแทนผู้ปฏิบัติงานอันเป็นประโยชน์แก่ อบท. (สำนักปลัด)                               | -           | 300,000          |
| 9                                       | ค่าจัดซื้อเก้าอี้สำนักงาน จำนวน 3 ตัว (กองการศึกษา)                                     | -           | 9,000            |
| 10                                      | ค่าตอบแทนผู้ปฏิบัติงานอันเป็นประโยชน์แก่ อบท. (กองการศึกษา)                             | -           | 70,000           |
| 11                                      | ค่าตอบแทนผู้ปฏิบัติงานอันเป็นประโยชน์แก่ อบท. (ครู ศพด.)                                | -           | 130,000          |
| 12                                      | ค่าตอบแทนผู้ปฏิบัติงานอันเป็นประโยชน์แก่ อบท. (กองคลัง)                                 | -           | 214,300          |
| <b>รวมกันเงินเบิกตัดปี (ไม่ก่อนนี้)</b> |   |             | <b>5,372,300</b> |

### ส่วนที่ 3 ผลการวิเคราะห์การติดตามและประเมินผล

#### 1. ผลการพิจารณาการติดตามและประเมินผลยุทธศาสตร์เพื่อความสอดคล้องแผนพัฒนาท้องถิ่น

##### 1.1 สรุปคะแนนประเมินผลยุทธศาสตร์

ผลการให้คะแนนยุทธศาสตร์ขององค์การบริหารส่วนตำบลลาดบัวหลวง ประจำปี 2562 เมื่อวันที่ 23 เดือน ธันวาคม พ.ศ. 2562 ดังนี้

| ลำดับ           | ประเด็นพิจารณา   | คะแนนเต็ม  | คะแนนที่ได้  | ร้อยละของคะแนนเต็มทั้งหมด |
|-----------------|--|------------|--------------|---------------------------|
| 1               | ข้อมูลสภาพทั่วไปและข้อมูลพื้นฐานขององค์การบริหารส่วนตำบลลาดบัวหลวง | 20         | 16.76        | 16.76                     |
| 2               | การวิเคราะห์สภาพการณ์และศักยภาพ                                    | 15         | 13.75        | 13.75                     |
| 3               | ยุทธศาสตร์ ประกอบด้วย  | 65         | 54.88        | 54.88                     |
|                 | 3.1 ยุทธศาสตร์ขององค์การบริหารส่วนตำบลลาดบัวหลวง                   | 10         | 8.38         | 8.38                      |
|                 | 3.2 ยุทธศาสตร์ขององค์การบริหารส่วนตำบลลาดบัวหลวงในเขตจังหวัด       | 10         | 8.38         | 8.38                      |
|                 | 3.3 ยุทธศาสตร์จังหวัด  | 10         | 8.25         | 8.25                      |
|                 | 3.4 วิสัยทัศน์   | 5          | 4.38         | 4.38                      |
|                 | 3.5 กลยุทธ์  | 5          | 4.25         | 4.25                      |
|                 | 3.6 เป้าประสงค์ของแต่ละประเด็นกลยุทธ์                              | 5          | 4.00         | 4.00                      |
|                 | 3.7 จุดยืนทางยุทธศาสตร์  | 5          | 4.25         | 4.25                      |
|                 | 3.8 แผนงาน   | 5          | 4.38         | 4.38                      |
|                 | 3.9 ความเชื่อมโยงของยุทธศาสตร์ในภาพรวม                             | 5          | 4.50         | 4.50                      |
|                 | 3.10 ผลผลิต/โครงการ  | 5          | 4.13         | 4.13                      |
| <b>รวมคะแนน</b> |  | <b>100</b> | <b>85.38</b> | <b>85.38</b>              |

- 1) พบว่าประเด็นข้อมูลสภาพทั่วไปและข้อมูลพื้นฐานขององค์การบริหารส่วนตำบลลาดบัวหลวง คะแนนเต็ม 20 คะแนน คะแนนที่ได้ 16.76 คะแนน คิดเป็นร้อยละ 16.76 ของคะแนนเต็มทั้งหมด
- 2) พบว่าประเด็นการวิเคราะห์สภาพการณ์และศักยภาพ คะแนนเต็ม 15 คะแนน คะแนนที่ได้ 13.75 คะแนน คิดเป็นร้อยละ 13.75 ของคะแนนเต็มทั้งหมด
- 3) พบว่าประเด็นยุทธศาสตร์ขององค์การบริหารส่วนตำบลลาดบัวหลวง คะแนนเต็ม 65 คะแนน คะแนนที่ได้ 54.88 คะแนน คิดเป็นร้อยละ 54.88 ของคะแนนเต็มทั้งหมด
- 4) พบว่าประเด็นยุทธศาสตร์ขององค์การบริหารส่วนตำบลลาดบัวหลวงในเขตจังหวัด คะแนนเต็ม 10 คะแนน คะแนนที่ได้ 8.38 คะแนน คิดเป็นร้อยละ 8.38 ของคะแนนเต็มทั้งหมด
- 5) พบว่าประเด็นยุทธศาสตร์ของจังหวัด คะแนนเต็ม 10 คะแนน คะแนนที่ได้ 8.25 คะแนน คิดเป็นร้อยละ 8.25 ของคะแนนเต็มทั้งหมด
- 6) พบว่าประเด็นวิสัยทัศน์ คะแนนเต็ม 5 คะแนน คะแนนที่ได้ 4.38 คะแนน คิดเป็นร้อยละ 4.38 ของคะแนนเต็มทั้งหมด

- 7) พบว่าประเด็นกลยุทธ์ คะแนนเต็ม 5 คะแนน คะแนนที่ได้ 4.25 คะแนน คิดเป็นร้อยละ 4.25 ของคะแนนเต็มทั้งหมด
- 8) พบว่าประเด็นเป้าประสงค์ของแต่ละประเด็นกลยุทธ์ คะแนนเต็ม 5 คะแนน คะแนนที่ได้ 4 คะแนน คิดเป็นร้อยละ 4.00 ของคะแนนเต็มทั้งหมด
- 9) พบว่าประเด็นจุดยืนทางยุทธศาสตร์ คะแนนเต็ม 5 คะแนน คะแนนที่ได้ 4.25 คะแนน คิดเป็นร้อยละ 4.25 ของคะแนนเต็มทั้งหมด
- 10) พบว่าประเด็นแผนงาน คะแนนเต็ม 5 คะแนน คะแนนที่ได้ 4.38 คะแนน คิดเป็นร้อยละ 4.38 ของคะแนนเต็มทั้งหมด
- 11) พบว่าประเด็นความเชื่อมโยงของยุทธศาสตร์ในภาพรวม คะแนนเต็ม 5 คะแนน คะแนนที่ได้ 4.50 คะแนน คิดเป็นร้อยละ 4.50 ของคะแนนเต็มทั้งหมด
- 12) พบว่าประเด็นผลผลิต/โครงการ คะแนนเต็ม 5 คะแนน คะแนนที่ได้ 4.13 คะแนน คิดเป็นร้อยละ 4.13 ของคะแนนเต็มทั้งหมด

## 1.2 ข้อมูลสภาพทั่วไปและข้อมูลพื้นฐาน

รายละเอียดการให้คะแนนยุทธศาสตร์ขององค์การบริหารส่วนตำบลลาดบัวหลวงในแต่ละประเด็นดังนี้

| ลำดับ | ประเด็นพิจารณา   | คะแนนเต็ม | คะแนนที่ได้ | ร้อยละของคะแนนเต็ม |
|-------|--|-----------|-------------|--------------------|
| 1     | <b>ข้อมูลสภาพทั่วไปและข้อมูลพื้นฐานขององค์การบริหารส่วนตำบลลาดบัวหลวง</b>  | 20        | 16.76       | 16.76              |
|       | 1.1 ข้อมูลเกี่ยวกับด้านกายภาพ เช่น ที่ตั้งของหมู่บ้าน/ชุมชน/ตำบล ลักษณะภูมิประเทศ ลักษณะภูมิอากาศ ลักษณะของดิน ลักษณะของแหล่งน้ำ ลักษณะของไม้/ป่าไม้ ฯลฯ ด้านการเมือง/การปกครอง เช่น เขตการปกครอง การเลือกตั้ง ฯลฯ | 3         | 2.50        | 2.50               |
|       | 1.2 ข้อมูลเกี่ยวกับการเมือง/การปกครอง เช่น เขตการปกครอง การเลือกตั้ง ฯลฯ ประชากร เช่น ข้อมูลเกี่ยวกับจำนวนประชากร และช่วงอายุ และจำนวนประชากร ฯลฯ  | 2         | 1.63        | 1.63               |
|       | 1.3 ข้อมูลเกี่ยวกับสภาพทางสังคม เช่น การศึกษา สาธารณสุข อาชญากรรม ยาเสพติด การสังคมสงเคราะห์ ฯลฯ   | 2         | 1.88        | 1.88               |
|       | 1.4 ข้อมูลเกี่ยวกับระบบบริการพื้นฐาน เช่น การคมนาคมขนส่ง การไฟฟ้า การประปา โทรศัพท์ ฯลฯ  | 2         | 1.88        | 1.88               |
|       | 1.5 ข้อมูลเกี่ยวกับระบบเศรษฐกิจ เช่น การเกษตร การประมง การปศุสัตว์ การบริการ การท่องเที่ยว อุตสาหกรรม การพาณิชย์/กลุ่มอาชีพ แรงงาน ฯลฯ และเศรษฐกิจพอเพียงท้องถิ่น (ด้านการเกษตรและแหล่งน้ำ)                        | 2         | 1.75        | 1.75               |
|       | 1.6 ข้อมูลเกี่ยวกับศาสนา ประเพณี วัฒนธรรม เช่น การนับถือศาสนา ประเพณีและงานประจำปี ภูมิปัญญาท้องถิ่น ภาษาถิ่น สินค้าพื้นเมืองและของที่ระลึก ฯลฯ และอื่น ๆ  | 2         | 1.38        | 1.38               |
|       | 1.7 ข้อมูลเกี่ยวกับทรัพยากรธรรมชาติ เช่น น้ำ ป่าไม้ ภูเขา คุณภาพของทรัพยากรธรรมชาติ ฯลฯ  | 2         | 1.88        | 1.88               |
|       | 1.8 การสำรวจและจัดเก็บข้อมูลเพื่อการจัดทำแผนพัฒนาท้องถิ่นหรือการใช้ข้อมูล จปฐ.   | 2         | 1.38        | 1.38               |

|  |   |           |              |              |
|--|---|-----------|--------------|--------------|
|  | 1.9 การประชุมประชาคมท้องถิ่น รูปแบบ วิธีการ และการดำเนินการประชุมประชาคมท้องถิ่น โดยใช้กระบวนการร่วมคิด ร่วมทำ ร่วมตัดสินใจ ร่วมตรวจสอบ ร่วมรับประโยชน์ ร่วมแก้ปัญหา ปกษาหรือ แลกเปลี่ยนเรียนรู้ เพื่อแก้ปัญหาสำหรับการพัฒนาท้องถิ่นตามอำนาจหน้าที่ขององค์การบริหารส่วนตำบลลาดบัวหลวง | 3         | 2.50         | 2.50         |
|  | <b>รวม</b>  | <b>20</b> | <b>16.76</b> | <b>16.76</b> |

### 1.3 การวิเคราะห์สภาพการณ์และศักยภาพ

| ลำดับ | ประเด็นพิจารณา   | คะแนนเต็ม | คะแนนที่ได้ | ร้อยละของคะแนนเต็ม |
|-------|--|-----------|-------------|--------------------|
| 2     | <b>การวิเคราะห์สภาพการณ์และศักยภาพ</b>   | 15        | 13.75       | 13.75              |
|       | 2.1 การวิเคราะห์ที่ครอบคลุมความเชื่อมโยง ความสอดคล้องยุทธศาสตร์จังหวัด ยุทธศาสตร์การพัฒนาขององค์การบริหารส่วนตำบลลาดบัวหลวงในเขตจังหวัด ยุทธศาสตร์ขององค์การบริหารส่วนตำบลลาดบัวหลวง นโยบายของผู้บริหารท้องถิ่น รวมถึงความเชื่อมโยงแผนยุทธศาสตร์ชาติ 20 ปี แผนพัฒนาเศรษฐกิจและสังคมแห่งชาติ และ Thailand 4.0 | 2         | 1.88        | 1.88               |
|       | 2.2 การวิเคราะห์การใช้ผังเมืองรวมหรือผังเมืองเฉพาะและการบังคับใช้ ผลของการบังคับใช้ สภาพการณ์ที่เกิดขึ้นต่อการพัฒนาท้องถิ่น  | 1         | 1.00        | 1.00               |
|       | 2.3 การวิเคราะห์ทางสังคม เช่น ด้านแรงงาน การศึกษา สาธารณสุข ความยากจน อาชญากรรม ปัญหายาเสพติด เทคโนโลยี จารีต ประเพณี วัฒนธรรม ภูมิปัญญาท้องถิ่น เป็นต้น   | 2         | 2.00        | 2.00               |
|       | 2.4 การวิเคราะห์ทางเศรษฐกิจ ข้อมูลด้านรายได้ครัวเรือน การส่งเสริมอาชีพ กลุ่มอาชีพ กลุ่มทางสังคม การพัฒนาอาชีพและกลุ่มต่าง ๆ สภาพทางเศรษฐกิจและความเป็นอยู่ทั่วไป เป็นต้น   | 2         | 1.88        | 1.88               |
|       | 2.5 การวิเคราะห์สิ่งแวดล้อม พื้นที่สีเขียว ธรรมชาติต่าง ๆ ทางภูมิศาสตร์ กระบวนการหรือสิ่งที่เกิดขึ้น การประดิษฐ์ที่มีผลต่อสิ่งแวดล้อมและการพัฒนา   | 2         | 1.63        | 1.63               |
|       | 2.6 ผลการวิเคราะห์ศักยภาพเพื่อประเมินสถานการณ์การพัฒนาในปัจจุบันและโอกาสการพัฒนาในอนาคตของท้องถิ่น ด้วยเทคนิค SWOT Analysis ที่อาจส่งผลต่อการดำเนินงานได้แก่ S-Strength (จุดแข็ง) W-Weakness (จุดอ่อน) O-Opportunity (โอกาส) และ T-Threat (อุปสรรค)  | 2         | 1.63        | 1.63               |
|       | 2.7 สรุปประเด็นปัญหาและความต้องการของประชาชนเชิงพื้นที่ มีการนำเสนอปัญหา ค้นหาสาเหตุของปัญหาหรือสมมติฐานของปัญหา แนวทางการแก้ไขปัญหาหรือวิธีการแก้ไขปัญหา การกำหนดวัตถุประสงค์เพื่อแก้ไขปัญหา  | 2         | 1.75        | 1.75               |
|       | 2.8 สรุปผลการดำเนินงานตามงบประมาณที่ได้รับ และการเบิกจ่ายงบประมาณ ในปีงบประมาณ พ.ศ. 2561-2564 เช่น สรุปสถานการณ์การพัฒนา การตั้งงบประมาณ การเบิกจ่ายงบประมาณ การประเมินผลการนำแผนพัฒนาท้องถิ่นไปปฏิบัติในเชิงปริมาณ และการประเมินประสิทธิผลของแผนพัฒนาท้องถิ่นในเชิงคุณภาพ                                   | 2         | 1.00        | 1.00               |
|       | 2.9 ผลที่ได้รับจากการดำเนินงานในปีงบประมาณ พ.ศ. 2561-2564 เช่น   | 1         | 1.00        | 1.00               |

|  |    |       |       |
|--|----|-------|-------|
| ผลที่ได้รับ/ผลที่สำคัญ ผลกระทบ และสรุปปัญหาอุปสรรคการดำเนินงานที่ผ่านมาและแนวทางการแก้ไข ปีงบประมาณ พ.ศ. 2561-2564 |    |       |       |
| รวม  | 15 | 13.75 | 13.75 |

#### 1.4 ยุทธศาสตร์

| ลำดับ | ประเด็นพิจารณา  | คะแนนเต็ม | คะแนนที่ได้ | ร้อยละของคะแนนเต็ม |
|-------|---|-----------|-------------|--------------------|
| 3     | <b>ยุทธศาสตร์</b>   | 65        | 54.88       | 54.88              |
|       | 3.1 ยุทธศาสตร์ขององค์การบริหารส่วนตำบลลาดบัวหลวง สอดคล้องกับสภาพสังคม เศรษฐกิจ สิ่งแวดล้อมของท้องถิ่น ประเด็นปัญหาการพัฒนาและแนวทางการพัฒนาที่สอดคล้องกับยุทธศาสตร์ขององค์การบริหารส่วนตำบลลาดบัวหลวง และเชื่อมโยงหลักพระราชบัญญัติ แผนยุทธศาสตร์ชาติ 20 ปี แผนพัฒนาเศรษฐกิจและสังคมแห่งชาติ และ Thailand 4.0 | 10        | 8.38        | 8.38               |
|       | 3.2 ยุทธศาสตร์ขององค์การบริหารส่วนตำบลลาดบัวหลวง ในเขตจังหวัดสอดคล้องและเชื่อมโยงกับสภาพสังคม เศรษฐกิจ สิ่งแวดล้อมของท้องถิ่น และยุทธศาสตร์จังหวัด และเชื่อมโยงหลักพระราชบัญญัติ แผนยุทธศาสตร์ชาติ 20 ปี แผนพัฒนาเศรษฐกิจและสังคมแห่งชาติ และ Thailand 4.0  | 10        | 8.38        | 8.38               |
|       | 3.3 ยุทธศาสตร์จังหวัดสอดคล้องกับแผนพัฒนาเศรษฐกิจและสังคมแห่งชาติ แผนการบริหารราชการแผ่นดิน นโยบาย/ยุทธศาสตร์ คสช. และนโยบายรัฐบาล หลักพระราชบัญญัติ แผนยุทธศาสตร์ชาติ 20 ปี และ Thailand 4.0  | 10        | 8.25        | 8.25               |
|       | 3.4 วิสัยทัศน์วิสัยทัศน์ ซึ่งมีลักษณะแสดงสถานภาพที่องค์การบริหารส่วนตำบลลาดบัวหลวงต้องการจะเป็นหรือบรรลุถึงอนาคตอย่างชัดเจน สอดคล้องกับโอกาสและศักยภาพที่เป็นลักษณะเฉพาะขององค์การบริหารส่วนตำบลลาดบัวหลวง และสัมพันธ์กับโครงการพัฒนาท้องถิ่น   | 5         | 4.38        | 4.38               |
|       | 3.5 กลยุทธ์แสดงให้เห็นช่องทาง วิธีการ ภารกิจหรือสิ่งที่จะต้องทำตามอำนาจหน้าที่ขององค์การบริหารส่วนตำบลลาดบัวหลวงที่จะนำไปสู่การบรรลุวิสัยทัศน์ หรือแสดงให้เห็นถึงความชัดเจนในสิ่งที่จะดำเนินการให้บรรลุวิสัยทัศน์นั้น   | 5         | 4.25        | 4.25               |
|       | 3.6 เป้าประสงค์ของแต่ละประเด็นกลยุทธ์ เป้าประสงค์ของแต่ละประเด็นกลยุทธ์มีความสอดคล้องและสนับสนุนต่อกลยุทธ์ที่จะเกิดขึ้น มุ่งหมายสิ่งหนึ่งสิ่งใดที่ชัดเจน  | 5         | 4.00        | 4.00               |
|       | 3.7 จุดยืนทางยุทธศาสตร์ (Positioning)   | 5         | 4.25        | 4.25               |



|  |   |           |              |              |
|--|---|-----------|--------------|--------------|
|  | ความมุ่งมั่นอันแน่วแน่ในการวางแผนพัฒนาท้องถิ่น เพื่อให้บรรลุวิสัยทัศน์ขององค์การบริหารส่วนตำบลลาดบัวหลวง ซึ่งเกิดจากศักยภาพของพื้นที่จริง ที่จะนำไปสู่ผลสำเร็จทางยุทธศาสตร์   |           |              |              |
|  | 3.8 แผนงานแผนงานหรือจุดมุ่งหมายเพื่อการพัฒนาในอนาคต กำหนดจุดมุ่งหมายในเรื่องใดเรื่องหนึ่งหรือแผนงานที่เกิดจากเป้าประสงค์ ตัวชี้วัด ค่าเป้าหมาย กลยุทธ์ จุดยืนทางยุทธศาสตร์และยุทธศาสตร์ขององค์การบริหารส่วนตำบลลาดบัวหลวงที่มีความชัดเจน นำไปสู่การจัดทำโครงการพัฒนาท้องถิ่นในแผนพัฒนาท้องถิ่น โดยระบุแผนงานและความเชื่อมโยงดังกล่าว                          | 5         | 4.38         | 4.38         |
|  | 3.9 ความเชื่อมโยงของยุทธศาสตร์ในภาพรวมความเชื่อมโยงองค์รวมที่นำไปสู่การพัฒนาท้องถิ่นที่เกิดผลผลิต/โครงการจากแผนยุทธศาสตร์ชาติ 20 ปี แผนพัฒนาเศรษฐกิจและสังคมแห่งชาติ ฉบับที่ 12 Thailand 4.0 แผนพัฒนาภาค/แผนพัฒนากลุ่มจังหวัด/แผนพัฒนาจังหวัด ยุทธศาสตร์การพัฒนาขององค์การบริหารส่วนตำบลลาดบัวหลวงในเขตจังหวัดและยุทธศาสตร์ขององค์การบริหารส่วนตำบลลาดบัวหลวง | 5         | 4.50         | 4.50         |
|  | 3.10 ผลผลิต/โครงการผลผลิต/โครงการ เป็นผลผลิตที่เป็นชุดหรือเป็นโครงการที่เป็นชุด กลุ่มหรืออันหนึ่งอันเดียวกัน ลักษณะเดียวกัน เป็นต้น เพื่อนำไปสู่การจัดทำโครงการเพื่อพัฒนาท้องถิ่นในแผนพัฒนาท้องถิ่นอย่างถูกต้องและครบถ้วน   | 5         | 4.13         | 4.13         |
|  | <b>รวม</b>  | <b>65</b> | <b>54.88</b> | <b>54.88</b> |

## 2. ผลการพิจารณาการติดตามและประเมินผลโครงการเพื่อความสอดคล้องแผนพัฒนาท้องถิ่น

### 2.1 สรุปคะแนนประเมินผลโครงการ

ผลการให้คะแนนโครงการขององค์การบริหารส่วนตำบลลาดบัวหลวง ครั้งที่ 1 ประจำปี 2562 เมื่อวันที่ 23 ธันวาคม 2562 เป็นดังนี้

| ลำดับ | ประเด็นพิจารณา   | คะแนนเต็ม | คะแนนที่ได้ | ร้อยละของคะแนนเต็ม |
|-------|--|-----------|-------------|--------------------|
| 1     | การสรุปสถานการณ์การพัฒนา                                   | 10        | 8.50        | 8.50               |
| 2     | การประเมินผลการนำแผนพัฒนาท้องถิ่นไปปฏิบัติในเชิงปริมาณ     | 10        | 8.88        | 8.88               |
| 3     | การประเมินผลการนำแผนพัฒนาท้องถิ่นไปปฏิบัติในเชิงคุณภาพ     | 10        | 8.88        | 8.88               |
| 4     | แผนงานและยุทธศาสตร์การพัฒนา                                | 10        | 8.75        | 8.75               |
| 5     | โครงการพัฒนา ประกอบด้วย                                    | 60        | 54.65       | 54.65              |
|       | 5.1 ความชัดเจนของชื่อโครงการ                               | 5         | 4.75        | 4.75               |
|       | 5.2 กำหนดวัตถุประสงค์สอดคล้องกับโครงการ                    | 5         | 4.75        | 4.75               |
|       | 5.3 เป้าหมาย (ผลผลิตของโครงการ) มีความชัดเจนนำไปสู่การตั้ง | 5         | 4.50        | 4.50               |

|  |   |            |              |              |
|--|---|------------|--------------|--------------|
|  | งบประมาณได้ถูกต้อง  |            |              |              |
|  | 5.4 โครงการมีความสอดคล้องกับแผนยุทธศาสตร์ชาติ 20 ปี   | 5          | 4.13         | 4.13         |
|  | 5.5 เป้าหมาย (ผลผลิตของโครงการ) มีความสอดคล้องกับแผนพัฒนาเศรษฐกิจและสังคมแห่งชาติ                     | 5          | 4.50         | 4.50         |
|  | 5.6 โครงการมีความสอดคล้องกับ Thailand 4.0   | 5          | 4.63         | 4.63         |
|  | 5.7 โครงการสอดคล้องกับยุทธศาสตร์จังหวัด   | 5          | 4.75         | 4.75         |
|  | 5.8 โครงการแก้ไขปัญหาความยากจนหรือการเสริมสร้างให้ประเทศชาติมั่นคง มั่งคั่ง ยั่งยืนภายใต้หลักประชารัฐ | 5          | 4.75         | 4.75         |
|  | 5.9 งบประมาณ มีความสอดคล้องกับเป้าหมาย (ผลผลิตของโครงการ)   | 5          | 4.63         | 4.63         |
|  | 5.10 มีการประมาณการราคาถูกต้องตามหลักวิธีการงบประมาณ  | 5          | 4.50         | 4.50         |
|  | 5.11 มีการกำหนดตัวชี้วัด (KPI) และสอดคล้องกับวัตถุประสงค์และผลที่คาดว่าจะได้รับ                       | 5          | 4.38         | 4.38         |
|  | 5.12 ผลที่คาดว่าจะได้รับ สอดคล้องกับวัตถุประสงค์  | 5          | 4.38         | 4.38         |
|  | <b>รวมคะแนน</b>   | <b>100</b> | <b>89.63</b> | <b>89.63</b> |

- 1) พบว่าประเด็นการสรุปสถานการณ์การพัฒนา คะแนนเต็ม 10 คะแนน คะแนนที่ได้ 8.50 คะแนน คิดเป็นร้อยละ 8.50 ของคะแนนเต็ม
- 2) พบว่าประเด็นประเมินผลการนำแผนพัฒนาท้องถิ่นไปปฏิบัติในเชิงปริมาณ คะแนนเต็ม 10 คะแนน คะแนนที่ได้ 8.88 คะแนน คิดเป็นร้อยละ 8.88 ของคะแนนเต็ม
- 3) พบว่าประเด็นการประเมินผลการนำแผนพัฒนาท้องถิ่นไปปฏิบัติในเชิงคุณภาพ คะแนนเต็ม 10 คะแนน คะแนนที่ได้ 8.88 คะแนน คิดเป็นร้อยละ 8.88 ของคะแนน เต็ม
- 4) พบว่าประเด็นแผนงานและยุทธศาสตร์การพัฒนา คะแนนเต็ม 10 คะแนน คะแนนที่ได้ 8.75 คะแนน คิดเป็นร้อยละ 8.75 ของคะแนนเต็ม
- 5) พบว่าความชัดเจนของชื่อโครงการ จากจำนวนโครงการทั้งหมด คะแนนเต็ม 5 คะแนน คะแนนที่ได้ 4.75 คะแนน คิดเป็นร้อยละ 4.75 ของคะแนนเต็ม ในความชัดเจนของชื่อโครงการซึ่งเป็นโครงการที่มีวัตถุประสงค์สนองต่อแผนยุทธศาสตร์การพัฒนาขององค์การบริหารส่วนตำบลลาดบัวหลวงและดำเนินการเพื่อให้เกิดการพัฒนาบรรลุตามวิสัยทัศน์ขององค์การบริหารส่วนตำบลลาดบัวหลวง ที่กำหนดไว้ ชื่อโครงการมีความชัดเจนมุ่งไปเรื่องใดเรื่องหนึ่ง อ่านแล้วเข้าใจได้ว่าจะพัฒนาอะไรในอนาคต
- 6) พบว่ากำหนดวัตถุประสงค์สอดคล้องกับโครงการ จากจำนวนโครงการทั้งหมด ได้คะแนน 4.75 คะแนน คิดเป็นร้อยละ 4.75 ของคะแนนเต็ม ที่มีวัตถุประสงค์ชัดเจน (clear objective) โครงการต้องกำหนดวัตถุประสงค์สอดคล้องกับความเป็นมาของโครงการ สอดคล้องกับหลักการและเหตุผล วิธีการดำเนินงานต้องสอดคล้องกับวัตถุประสงค์ มีความเป็นไปได้ชัดเจน มีลักษณะเฉพาะเจาะจง
- 7) พบว่าเป้าหมาย (ผลผลิตของโครงการ) มีความชัดเจนนำไปสู่การตั้งงบประมาณได้ถูกต้อง คะแนนเต็ม 5 คะแนน คะแนนที่ได้ 4.50 คะแนน คิดเป็นร้อยละ 4.50 ของคะแนนเต็ม
- 6) พบว่าโครงการมีความสอดคล้องกับแผนยุทธศาสตร์ชาติ 20 ปี จากคะแนนเต็ม 5 คะแนน คะแนนที่ได้ 4.13 คะแนน คิดเป็นร้อยละ 4.13 ของคะแนนเต็ม

## 2.2 การสรุปสถานการณ์การพัฒนา

รายละเอียดการให้คะแนนโครงการขององค์การบริหารส่วนตำบลลาดบัวหลวงในแต่ละประเด็นดังนี้

| ลำดับ      | ประเด็นพิจารณา   | คะแนนเต็ม | คะแนนที่ได้ | ร้อยละของคะแนนเต็ม |
|------------|--|-----------|-------------|--------------------|
| 1          | การสรุปสถานการณ์การพัฒนา<br>เป็นการวิเคราะห์กรอบการจัดทำยุทธศาสตร์ขององค์การบริหารส่วนตำบลลาดบัวหลวง (ใช้การวิเคราะห์ SWOT Analysis/Demand (Demand Analysis)/Global Demand และ Trend ปัจจัยและสถานการณ์การเปลี่ยนแปลงที่มีผลต่อการพัฒนา อย่างน้อยต้องประกอบด้วยการวิเคราะห์ศักยภาพด้านเศรษฐกิจ ด้านสังคม ด้านทรัพยากรธรรมชาติและสิ่งแวดล้อม) | 10        | 8.50        | 8.50               |
| <b>รวม</b> |  | <b>10</b> | <b>8.50</b> | <b>8.50</b>        |

## 2.3 การประเมินผลการนำแผนพัฒนาท้องถิ่นไปปฏิบัติในเชิงปริมาณ

| ลำดับ      | ประเด็นพิจารณา   | คะแนนเต็ม | คะแนนที่ได้ | ร้อยละของคะแนนเต็ม |
|------------|--|-----------|-------------|--------------------|
| 2          | การประเมินผลการนำแผนพัฒนาท้องถิ่นไปปฏิบัติในเชิงปริมาณ<br>2.1 การควบคุมที่มีการใช้ตัวเลขต่าง ๆ เพื่อนำมาใช้วัดผลในเชิงปริมาณ เช่น การวัดจำนวนโครงการ กิจกรรม งานต่าง ๆ ก็คือผลผลิตนั้นเองว่าเป็นไปตามที่ตั้งเป้าหมายเอาไว้หรือไม่จำนวนที่ดำเนินการจริงตามที่ได้กำหนดไว้เท่าไร จำนวนที่ไม่สามารถดำเนินการได้มีจำนวนเท่าไร สามารถอธิบายได้ตามหลักประสิทธิภาพ (Efficiency) ของการพัฒนาท้องถิ่นตามอำนาจหน้าที่ที่ได้กำหนด<br>2.2 วิเคราะห์ผลกระทบ/สิ่งที่กระทบ (Impact) โครงการที่ดำเนินการในเชิงปริมาณ (Quantitative) | 10        | 8.88        | 8.88               |
| <b>รวม</b> |  | <b>10</b> | <b>8.88</b> | <b>8.88</b>        |

## 2.4 การประเมินผลการนำแผนพัฒนาท้องถิ่นไปปฏิบัติในเชิงคุณภาพ

| ลำดับ      | ประเด็นพิจารณา   | คะแนนเต็ม | คะแนนที่ได้ | ร้อยละของคะแนนเต็ม |
|------------|--|-----------|-------------|--------------------|
| 3          | การประเมินผลการนำแผนพัฒนาท้องถิ่นไปปฏิบัติในเชิงคุณภาพ<br>3.1 การประเมินประสิทธิผลของแผนพัฒนาในเชิงคุณภาพคือการนำเอาเทคนิคต่าง ๆ มาใช้เพื่อวัดว่าภารกิจ โครงการ กิจกรรม งานต่าง ๆ ที่ดำเนินการในพื้นที่นั้น ๆ ตรงต่อความต้องการของประชาชนหรือไม่และเป็นไปตามอำนาจหน้าที่หรือไม่ ประชาชนพึงพอใจหรือไม่ สิ่งของ วัสดุ ครุภัณฑ์ การดำเนินการต่าง ๆ มีสภาพหรือลักษณะถูกต้อง คงทน ถาวร สามารถใช้งานได้ตามวัตถุประสงค์หรือไม่ ซึ่งเป็นไปตามหลักประสิทธิผล (Effectiveness) ผลการปฏิบัติราชการที่บรรลุวัตถุประสงค์และเป้าหมายของแผนการปฏิบัติราชการตามที่ได้รับงบประมาณมาดำเนินการ รวมถึงสามารถเทียบเคียงกับส่วนราชการหรือหน่วยงาน<br>3.2 วิเคราะห์ผลกระทบ/สิ่งที่กระทบ (Impact) โครงการที่ดำเนินการในเชิงคุณภาพ (Qualitative) | 10        | 8.88        | 8.88               |
| <b>รวม</b> |  | <b>10</b> | <b>8.88</b> | <b>8.88</b>        |

## 2.5 แผนงานและยุทธศาสตร์การพัฒนา

| ลำดับ | ประเด็นพิจารณา  | คะแนนเต็ม | คะแนนที่ได้ | ร้อยละของคะแนนเต็ม |
|-------|---|-----------|-------------|--------------------|
| 4     | <p><b>แผนงานและยุทธศาสตร์การพัฒนา</b></p> <p>4.1 วิเคราะห์แผนงาน งาน ที่เกิดจากด้านต่าง ๆ มีความสอดคล้องกับยุทธศาสตร์ขององค์การบริหารส่วนตำบลลาดบัวหลวงในมิติต่าง ๆ จนนำไปสู่การจัดทำโครงการพัฒนาท้องถิ่นโดยใช้ SWOT Analysis/Demand (Demand Analysis)/Global Demand /Trend หรือหลักการบูรณาการ (Integration) กับองค์การบริหารส่วนตำบลลาดบัวหลวงที่มีพื้นที่ติดต่อกัน</p> <p>4.2 วิเคราะห์แผนงาน งาน ที่เกิดจากด้านต่าง ๆ ที่สอดคล้องกับการแก้ไขปัญหาความยากจน หลักปรัชชารัฐ และหลักปรัชญาเศรษฐกิจพอเพียง และโดยเฉพาะเศรษฐกิจพอเพียงท้องถิ่น(ด้านการเกษตรและแหล่งน้ำ)</p> | 10        | 9           | 9.0                |
|       | <b>รวม</b>  | <b>10</b> | <b>9</b>    | <b>9.0</b>         |

| ลำดับ | ประเด็นพิจารณา   | คะแนนเต็ม | คะแนนที่ได้ | ร้อยละของคะแนนเต็ม |
|-------|--|-----------|-------------|--------------------|
| 5     | <b>โครงการพัฒนา</b>  | 65        | 54.65       | 54.65              |
|       | 5.1 ความชัดเจนของชื่อโครงการเป็นโครงการที่มีวัตถุประสงค์สนองต่อแผนยุทธศาสตร์การพัฒนาขององค์การบริหารส่วนตำบลลาดบัวหลวงและดำเนินการเพื่อให้การพัฒนาบรรลุตามวิสัยทัศน์ขององค์การบริหารส่วนตำบลลาดบัวหลวงที่กำหนดไว้ ชื่อโครงการมีความชัดเจน มุ่งไปเรื่องใดเรื่องหนึ่ง อ่านแล้วเข้าใจได้ว่าจะพัฒนาอะไรในอนาคต   | 5         | 4.75        | 4.75               |
|       | 5.2 กำหนดวัตถุประสงค์สอดคล้องกับโครงการมีวัตถุประสงค์ชัดเจน (clear objective) โครงการต้องกำหนดวัตถุประสงค์สอดคล้องกับความเป็นมาของโครงการ สอดคล้องกับหลักการและเหตุผล วิธีการดำเนินงานต้องสอดคล้องกับวัตถุประสงค์ มีความเป็นไปได้ชัดเจน มีลักษณะเฉพาะเจาะจง  | 5         | 4.75        | 4.75               |
|       | 5.3 เป้าหมาย (ผลผลิตของโครงการ) มีความชัดเจนนำไปสู่การตั้งงบประมาณได้ถูกต้องสภาพที่อยากให้เกิดขึ้นในอนาคตเป็นทิศทางที่ต้องไปให้ถึงเป้าหมายต้องชัดเจน สามารถระบุจำนวนเท่าไร กลุ่มเป้าหมายคืออะไร มีผลผลิตอย่างไร กลุ่มเป้าหมาย พื้นที่ดำเนินงาน และระยะเวลาดำเนินงานอธิบายให้ชัดเจนว่าโครงการนี้จะทำที่ไหน เริ่มต้นในช่วงเวลาใดและจบลงเมื่อไร ใครคือกลุ่มเป้าหมายของโครงการ หากกลุ่มเป้าหมายมีหลายกลุ่ม ให้บอกชัดเจนไปว่าใครคือกลุ่มเป้าหมายหลัก ใครคือกลุ่มเป้าหมายรอง | 5         | 4.50        | 4.50               |
|       | 5.4 โครงการมีความสอดคล้องกับแผนยุทธศาสตร์ชาติ 20 ปีโครงการสอดคล้องกับ (1) ความมั่นคง (2)การสร้างความสามารถในการแข่งขัน (3) การพัฒนาและเสริมสร้างศักยภาพคน (4) การสร้างโอกาสความเสมอภาคและเท่าเทียมกันทางสังคม (5) การสร้างการเติบโตบนคุณภาพชีวิตที่เป็นมิตรต่อสิ่งแวดล้อม (6) การปรับสมดุลและพัฒนาระบบการบริหารจัดการภาครัฐ เพื่อให้เกิดความมั่นคง มั่งคั่ง ยั่งยืน  | 5         | 4.13        | 4.13               |
|       | 5.5 เป้าหมาย (ผลผลิตของโครงการ) มีความสอดคล้องกับแผนพัฒนาเศรษฐกิจและสังคม  | 5         | 4.50        | 4.50               |

|  |  |   |      |      |
|--|--|---|------|------|
|  | <p>แห่งชาติโครงการมีความสอดคล้องกับแผนพัฒนาเศรษฐกิจและสังคมแห่งชาติ ฉบับที่ 12 โดย (1) ยึดหลักปรัชญาของเศรษฐกิจพอเพียง (2) ยึดคนเป็นศูนย์กลางการพัฒนา (3) ยึดวิสัยทัศน์ภายใต้ยุทธศาสตร์ชาติ 20 ปี (4) ยึดเป้าหมายอนาคตประเทศไทย 2579 (5) ยึดหลักการนำไปสู่การปฏิบัติให้เกิดผลสัมฤทธิ์อย่างจริงจังใน 5 ปีที่ต่อยอดไปสู่ผลสัมฤทธิ์ที่เป็นเป้าหมายระยะยาวภายใต้แนวทางการพัฒนา (1) การยกระดับศักยภาพการแข่งขันและการหลุดพ้นกับดักรายได้ปานกลางสู่รายได้สูง (2) การพัฒนาศักยภาพคนตามช่วงวัยและการปฏิรูประบบเพื่อสร้างสังคมสูงวัยอย่างมีคุณภาพ (3) การลดความเหลื่อมล้ำทางสังคม (4) การรองรับการเชื่อมโยงภูมิภาคและความเป็นเมือง (5) การสร้างความเจริญเติบโตทางเศรษฐกิจและสังคมอย่างเป็นมิตรกับสิ่งแวดล้อม (6) การบริหารราชการแผ่นดินที่มีประสิทธิภาพ</p> |   |      |      |
|  | <p>5.6 โครงการมีความสอดคล้องกับ Thailand 4.0 โครงการมีลักษณะหรือสอดคล้องกับการปรับเปลี่ยนโครงสร้างเศรษฐกิจ ไปสู่ Value-Based Economy หรือเศรษฐกิจที่ขับเคลื่อนด้วยนวัตกรรม ทำน้อย ได้มาก เช่น (1) เปลี่ยนจากการผลิตสินค้า โภคภัณฑ์ ไปสู่สินค้าเชิงนวัตกรรม (2) เปลี่ยนจากการขับเคลื่อนประเทศด้วยภาคอุตสาหกรรม ไปสู่การขับเคลื่อนด้วยเทคโนโลยี ความคิดสร้างสรรค์ และนวัตกรรม (3) เปลี่ยนจากการเน้นภาคการผลิตสินค้า ไปสู่การเน้นภาคบริการมากขึ้น รวมถึงโครงการที่เติมเต็มด้วยวิทยาการ ความคิดสร้างสรรค์ นวัตกรรม วิทยาศาสตร์ เทคโนโลยี และการวิจัยและพัฒนา แล้วต่อยอดความได้เปรียบเชิงเปรียบเทียบ เช่น ด้านเกษตร เทคโนโลยีชีวภาพ สาธารณสุข วัฒนธรรม ฯลฯ</p>  | 5 | 4.63 | 4.63 |
|  | <p>5.7 โครงการสอดคล้องกับยุทธศาสตร์จังหวัดโครงการพัฒนาท้องถิ่นมีความสอดคล้องกับห้วงระยะเวลาของแผนพัฒนาจังหวัดที่ได้กำหนดขึ้น เพื่อขับเคลื่อนการพัฒนาท้องถิ่นเสมือนหนึ่งการขับเคลื่อนการพัฒนาจังหวัด ซึ่งไม่สามารถแยกส่วนใดส่วนหนึ่งออกจากกันได้ นอกจากนี้โครงการพัฒนาท้องถิ่นต้องเป็นโครงการเชื่อมต่อหรือเดินทางไปด้วยกันกับยุทธศาสตร์จังหวัดที่ได้กำหนดขึ้นที่เป็นปัจจุบัน</p>  | 5 | 4.75 | 4.75 |
|  | <p>5.8 โครงการแก้ไขปัญหาความยากจนหรือการเสริมสร้างให้ประเทศชาติมั่นคง มั่งคั่ง ยั่งยืนภายใต้หลักปรัชญาเป็นโครงการที่ดำเนินการภายใต้พื้นฐานความพอเพียงที่ประชาชนดำเนินการเองหรือร่วมดำเนินการ เป็นโครงการต่อยอดและขยายได้ เป็นโครงการที่ประชาชนต้องการเพื่อให้เกิดความยั่งยืน ซึ่งมีลักษณะที่จะให้ท้องถิ่นมีความมั่นคง มั่งคั่ง ยั่งยืน เป็นท้องถิ่นที่พัฒนาแล้ว ด้วยการพัฒนาตามปรัชญาเศรษฐกิจพอเพียง และเศรษฐกิจพอเพียงท้องถิ่น (ด้านการเกษตรและแหล่งน้ำ) (LSEP)</p>   | 5 | 4.75 | 4.75 |
|  | <p>5.9 งบประมาณ มีความสอดคล้องกับเป้าหมาย (ผลผลิตของโครงการ) งบประมาณโครงการพัฒนาจะต้องคำนึงถึงหลักสำคัญ 5 ประการในการจัดทำโครงการได้แก่ (1) ความประหยัด (Economy) (2) ความมีประสิทธิภาพ (Efficiency) (3) ความมีประสิทธิภาพ (Effectiveness) (4) ความยุติธรรม (Equity) (5) ความโปร่งใส (Transparency)</p>   | 5 | 4.63 | 4.63 |
|  | <p>5.10 มีการประมาณการราคาถูกต้องตามหลักวิธีการงบประมาณการประมาณการราคาเพื่อการพัฒนาต้องให้สอดคล้องกับโครงการถูกต้องตามหลักวิชาการทางช่าง หลักของราคากลาง ราคากลางท้องถิ่น มีความโปร่งใสในการกำหนดราคาและตรวจสอบได้ในเชิงประจักษ์ มีความคลาดเคลื่อนไม่มากกว่าหรือไม่ต่ำกว่าร้อยละห้าของการนำไปตั้งงบประมาณรายจ่ายในข้อบัญญัติ/เทศบัญญัติ เงินสะสม หรือรายจ่ายพัฒนาที่ปรากฏในรูปแบบอื่น ๆ</p>   | 5 | 4.50 | 4.50 |

|  |  |           |              |              |
|--|--|-----------|--------------|--------------|
|  | 5.11 มีการกำหนดตัวชี้วัด (KPI) และสอดคล้องกับวัตถุประสงค์และผลที่คาดว่าจะได้รับมีการกำหนดดัชนีชี้วัดผลงาน (Key Performance Indicator : KPI) ที่สามารถวัดได้ (measurable) ใช้บอกประสิทธิผล (effectiveness) ใช้บอกประสิทธิภาพ (efficiency) ได้ เช่น การกำหนดความพึงพอใจ การกำหนดร้อยละ การกำหนดอันเกิดจากผลของวัตถุประสงค์ที่เกิดขึ้นที่ได้รับ (การคาดการณ์ ค่าที่จะได้รับ)  | 5         | 4.38         | 4.38         |
|  | 5.12 ผลที่คาดว่าจะได้รับ สอดคล้องกับวัตถุประสงค์ผลที่ได้รับเป็นสิ่งที่เกิดขึ้นได้จริงจากการดำเนินการตามโครงการพัฒนา ซึ่งสอดคล้องกับวัตถุประสงค์ที่ตั้งไว้ การได้ผลหรือผลที่เกิดขึ้นจะต้องเท่ากับวัตถุประสงค์หรือมากกว่าวัตถุประสงค์ ซึ่งการเขียนวัตถุประสงค์ควรคำนึงถึง (1) ความเป็นไปได้และมีความเฉพาะเจาะจง ในการดำเนินงานตามโครงการ (2) วัดและประเมินผลระดับของความสำเร็จได้ (3) ระบุสิ่งที่ต้องการดำเนินงานอย่างชัดเจน และเฉพาะเจาะจงมากที่สุด และสามารถปฏิบัติได้ (4) เป็นเหตุเป็นผล สอดคล้องกับความเป็นจริง (5) ส่งผลต่อการบ่งบอกเวลาได้ | 5         | 4.38         | 4.38         |
|  | <b>รวม</b>   | <b>65</b> | <b>54.65</b> | <b>54.65</b> |

### 3. การวิเคราะห์เชิงปริมาณ สำหรับโครงการที่มีการก่อหนี้ผูกพัน/ลงนามในสัญญา ประจำปี พ.ศ.2562

#### 3.1 ยุทธศาสตร์ที่ 1 การพัฒนาด้านโครงสร้างพื้นฐาน

| ลำดับ      | โครงการ   | เป้าหมาย<br>(ผลผลิตของโครงการ)   |  | งบประมาณ         |                   | ร้อยละ<br>ที่ดำเนินการ |                   |
|------------|---|--|--|------------------|-------------------|------------------------|-------------------|
|            |   | ตาม<br>แผนพัฒนา  | ดำเนินการ<br>จริง  | ตาม<br>แผนพัฒนา  | ดำเนินการ<br>จริง | ตาม<br>แผนพัฒนา        | ดำเนินการ<br>จริง |
| 1          | โครงการก่อสร้างถนน<br>คสล.สายเลียบบคลองโคก<br>กาบ(กุดชี) ฝั่งใต้ หมู่ 5 | ผิวจราจรกว้าง 4<br>ม. ยาว 790 ม.<br>หนา 0.15 ม.<br>พื้นที่ไม่น้อยกว่า<br>3,160 ตร.ม.ไหล่<br>ทางลงหินคลุก<br>หนา 0.05 ม.<br>หรือตามสภาพ<br>พื้นที่      | ผิวจราจรกว้าง 4<br>ม. ยาว 790 ม.<br>หนา 0.15 ม.<br>พื้นที่ไม่น้อยกว่า<br>3,160 ตร.ม.ไหล่<br>ทางลงหินคลุก<br>หนา 0.05 ม.<br>หรือตามสภาพ<br>พื้นที่      | 1,000,000        | 1,850,000         | 100                    | 185.00            |
| 2          | โครงการก่อสร้าง<br>ถนนลาดยางสายเลียบบ<br>คลองसान ม.7,8                  | ผิวจราจรกว้าง 6<br>ม. ยาว 500 ม.<br>หนา 0.05 ม.<br>พื้นที่ไม่น้อยกว่า<br>1,092 ตร.ม.   | จุดบ้านนาย<br>เสเนียน ศรีเหรา<br>ผิวจราจรกว้าง 6<br>ม. ยาว 182 ม.<br>หนา 0.05 ม.<br>พื้นที่ไม่น้อยกว่า<br>1,092 ตร.ม.                                  | 930,000          | 499,000           | 100                    | 53.66             |
| 3          | โครงการก่อสร้างถนน<br>คสล.สายเลียบบคลองอ้าย<br>ไทร-สนามมวย ม.8          | กว้าง 4 ม. ยาว<br>380 ม. หนา<br>0.15 ม. หรือ<br>พื้นที่ไม่น้อยกว่า<br>2,000 ตร.ม.<br>พร้อมลงหินคลุก<br>ไหล่ทางข้างละ<br>0.05 ม. หรือ<br>ตามสภาพพื้นที่ | กว้าง 4 ม. ยาว<br>500 ม. หนา<br>0.15 ม. หรือ<br>พื้นที่ไม่น้อยกว่า<br>2,000 ตร.ม.<br>พร้อมลงหินคลุก<br>ไหล่ทางข้างละ<br>0.05 ม. หรือ<br>ตามสภาพพื้นที่ | 800,000          | 849,000           | 100                    | 106.13            |
| <b>รวม</b> |   |  |  | <b>2,730,000</b> | <b>3,198,000</b>  |                        |                   |

พบว่าโครงการที่สามารถดำเนินการได้ จำนวน 3 โครงการ ซึ่งโครงการที่มีการเบิกจ่ายมากที่สุด มีจำนวน 2 โครงการ ได้แก่ โครงการก่อสร้างถนน คสล.สายเลียบบคลองโคกกาบ(กุดชี) ฝั่งใต้ หมู่ 5 งบประมาณดำเนินการจริง 1,850,000 บาท คิดเป็นร้อยละ 100 และโครงการโครงการก่อสร้างถนน คสล.สายเลียบบคลองอ้ายไทร-สนามมวย ม.8 งบประมาณดำเนินการจริง 849,000 คิดเป็นร้อยละ 100 ของจำนวนเงินที่ตั้งตามแผนพัฒนาท้องถิ่น พ.ศ. 2562 และโครงการที่มีการเบิกจ่ายน้อยที่สุด ได้แก่ โครงการก่อสร้างถนนลาดยางสายเลียบบคลองसान ม.7,8 งบประมาณดำเนินการจริง 499,000 บาท คิดเป็นร้อยละ 53.66 ของจำนวนเงินที่ตั้งตามแผนพัฒนาท้องถิ่น พ.ศ. 2562

### 3.2 ยุทธศาสตร์ที่ 2 การพัฒนาด้านการส่งเสริมและพัฒนาคุณภาพชีวิต

| ลำดับ | โครงการ   | เป้าหมาย<br>(ผลผลิตของโครงการ)   |  | งบประมาณ        |                   | ร้อยละ<br>ที่ดำเนินการ |                   |
|-------|---|--|--|-----------------|-------------------|------------------------|-------------------|
|       |   | ตาม<br>แผนพัฒนา  | ดำเนินการ<br>จริง  | ตาม<br>แผนพัฒนา | ดำเนินการ<br>จริง | ตาม<br>แผนพัฒนา        | ดำเนินการ<br>จริง |
| 1     | โครงการจ่ายเบี้ยยังชีพผู้สูงอายุ                                      | ผู้สูงอายุ<br>ม.1,4-9  | ผู้สูงอายุ<br>ม.1,4-9  | 5,474,400       | 4,965,800         | 100                    | 90.71             |
| 2     | โครงการจ่ายเบี้ยยังชีพผู้พิการ  | ผู้พิการ ม.<br>1,4-9   | ผู้พิการ<br>ม.1,4-9  | 1,369,200       | 1,359,500         | 100                    | 99.29             |
| 3     | โครงการจ่ายเบี้ยยังชีพผู้ป่วยเอดส์                                    | ผู้ป่วยเอดส์<br>ม.1,4-9  | ผู้ป่วยเอดส์<br>ม.1,4-9  | 66,000          | 65,000            | 100                    | 98.49             |
| 4     | โครงการสัตว์ปลอดโรคโรคคนปลอดภัยจากโรคพิษสุนัขบ้า                      | สัตว์ที่อยู่ใน<br>ข่ายต้องฉีด<br>วัคซีน  | สัตว์ที่อยู่ใน<br>ข่ายต้องฉีด<br>วัคซีน  | 80,000          | 63,562            | 100                    | 79.45             |
| 5     | โครงการอาหารเสริม (นม)  | ศพด.3 ศูนย์  | ศพด.3 ศูนย์  | 873,600         | 824,314.02        | 100                    | 94.36             |
| 6     | โครงการแข่งขันกีฬา ศูนย์พัฒนาเด็กเล็ก                                 | ศพด.3 ศูนย์  | ศพด.3 ศูนย์  | 20,000          | 12,200            | 100                    | 61.00             |
| 7     | อุดหนุนกองทุน สปสช.   | กองทุน<br>สปสช.อบต.<br>ลาดบัวหลวง  | กองทุน<br>สปสช.อบต.<br>ลาดบัวหลวง  | 130,000         | 105,696           | 100                    | 81.31             |
| 8     | อุดหนุนอาหารกลางวัน โรงเรียนสังกัด สพฐ                                | โรงเรียน 3<br>แห่งในพื้นที่  | โรงเรียน 3<br>แห่งในพื้นที่  | 1,436,000       | 1,378,000         | 100                    | 95.96             |
| 9     | อุดหนุนศูนย์ปฏิบัติการร่วมในการช่วยเหลือประชาชนของ อปท. (สถานที่กลาง) | ศูนย์ปฏิบัติการ<br>ร่วมในการ<br>ช่วยเหลือ<br>ประชาชนของ<br>อปท.(สถานที่<br>กลาง) | ศูนย์ปฏิบัติการ<br>ร่วมในการ<br>ช่วยเหลือ<br>ประชาชนของ<br>อปท.(สถานที่<br>กลาง) | 20,000          | 20,000            | 100                    | 100               |
| 10    | โครงการจ้างเด็กนักเรียนผู้ยากไร้ทำงาน                                 | เด็กเรียนช่วง<br>ปิดภาคเรียน<br>3 คน   | เด็กนักเรียน<br>ปิดภาคเรียน<br>3 คน  | 30,000          | 15,600            | 100                    | 52.00             |

ติดตามและประเมินผลแผนพัฒนาท้องถิ่นสี่ปี (พ.ศ.2561-2564) และแผนพัฒนาท้องถิ่น (พ.ศ.2561-2565) ประจำปี 2562

|            |   |   |   |         |            |     |       |
|------------|---|---|---|---------|------------|-----|-------|
|            | ช่วงปิดภาคเรียน   |   |   |         |            |     |       |
| 11         | โครงการส่งเสริมศักยภาพเด็กและเยาวชน                             | เด็กและเยาวชน ต.ลาดบัวหลวง                          | เด็กและเยาวชน ต.ลาดบัวหลวง                          | 20,000  | 15,480     | 100 | 77.40 |
| 12         | ค่าจัดการเรียนการสอน (วัสดุรายหัว)                              | วัสดุรายหัว   | วัสดุรายหัว   | 103,700 | 103,700    | 100 | 100   |
| 13         | โครงการโรงเรียนแห่งความสุข                                      | โรงเรียนแห่งความสุข                                 | โรงเรียนแห่งความสุข                                 | 20,000  | 19,582     | 100 | 97.91 |
| 14         | โครงการต้านภัยมะเร็งเต้านม สืบสานพระราชปณิธานสมเด็จพระเจ้ายา    | ต้านภัยมะเร็งเต้านม                                 | ต้านภัยมะเร็งเต้านม                                 | 30,000  | 1,500      | 100 | 5.00  |
| 15         | โครงการฝึกอบรม อปพร.(หลักสูตรจัดตั้ง)                           | ฝึกอบรม อปพร.(หลักสูตรจัดตั้ง)                      | ฝึกอบรม อปพร.(หลักสูตรจัดตั้ง)                      | 320,640 | 302,242.48 | 100 | 94.26 |
| 16         | โครงการเตรียมความพร้อมในเด็กปฐมวัย                              | เด็กปฐมวัย  | เด็กปฐมวัย  | 15,000  | 7,040      | 100 | 46.93 |
| 17         | อุดหนุนโรงเรียนวัดอินทอารีตามโครงการเศรษฐกิจพอเพียง             | โรงเรียนวัดอินทอารี                                 | โรงเรียนวัดอินทอารี                                 | 60,000  | 60,000     | 100 | 100   |
| 18         | อุดหนุนโรงเรียนวัดสุทธาวาส ตามโครงการการเข้าค่ายคุณธรรมจริยธรรม | โรงเรียนวัดสุทธาวาส                                 | โรงเรียนวัดสุทธาวาส                                 | 60,000  | 60,000     | 100 | 100   |
| 19         | โครงการจัดกิจกรรมสำหรับพัฒนาผู้เรียน                            | กิจกรรมสำหรับพัฒนาผู้เรียน                          | กิจกรรมสำหรับพัฒนาผู้เรียน                          | 26,230  | 11,560     | 100 | 44.07 |
| 20         | วัสดุคอมพิวเตอร์(กองการศึกษา)                                   | วัสดุคอมพิวเตอร์ (กองการศึกษา)                      | วัสดุคอมพิวเตอร์ (กองการศึกษา)                      | 175,000 | 34,026     | 100 | 19.44 |
| 21         | ค่าบำรุงรักษาและปรับปรุงครุภัณฑ์สำนักงาน (กองการศึกษา)          | บำรุงรักษาและปรับปรุงครุภัณฑ์สำนักงาน (กองการศึกษา) | บำรุงรักษาและปรับปรุงครุภัณฑ์สำนักงาน (กองการศึกษา) | 20,000  | 3,900      | 100 | 19.50 |
| 22         | โครงการอาหารกลางวัน ศพด.  | อาหารกลางวัน ศพด.                                   | อาหารกลางวัน ศพด.                                   | 298,900 | 298,900    | 100 | 100   |
| <b>รวม</b> |   |   |   |         |            |     |       |



พบว่าโครงการที่สามารถดำเนินการได้ จำนวน 22 โครงการ ซึ่งโครงการที่มีการเบิกจ่ายมากที่สุด ได้แก่ โครงการจ่ายเบี้ยยังชีพผู้พิการ ม.1,4-9 งบประมาณดำเนินการจริง 1,359,500 บาท คิดเป็นร้อยละ 99.29 ของจำนวนเงินที่ตั้งตามแผนพัฒนาท้องถิ่น พ.ศ. 2562 โครงการที่เบิกจ่ายรองลงมา ได้แก่ ผู้สูงอายุ ม.1,4-9 งบประมาณดำเนินการจริง 4,965,800 บาท คิดเป็นร้อยละ 90.71 และโครงการที่มีการเบิกจ่ายน้อยที่สุด ได้แก่ โครงการต้านภัยมะเร็งเต้านม สืบสานพระราชปณิธานสมเด็จพระเจ้ายา งบประมาณดำเนินการจริง 1,500 บาท คิดเป็นร้อยละ 5.00 ของจำนวนเงินที่ตั้งตามแผนพัฒนาท้องถิ่น พ.ศ. 2562

### 3.3 ยุทธศาสตร์ที่ 3 การพัฒนาด้านการจัดระเบียบชุมชนและสังคม

| ลำดับ | โครงการ  | เป้าหมาย<br>(ผลผลิตของโครงการ)                              |   | งบประมาณ        |                   | ร้อยละ<br>ที่ดำเนินการ |                   |
|-------|--|---|---|-----------------|-------------------|------------------------|-------------------|
|       |  | ตาม<br>แผนพัฒนา   | ดำเนินการ<br>จริง   | ตาม<br>แผนพัฒนา | ดำเนินการ<br>จริง | ตาม<br>แผนพัฒนา        | ดำเนินการ<br>จริง |
| 1     | โครงการตั้งจุดตรวจ<br>เทศบาลปีใหม่   | 1 ครั้ง/ปี  | 1 ครั้ง/ปี  | 50,000          | 40,244            | 100                    | 80.49             |
| 2     | โครงการตั้งจุดตรวจ<br>เทศบาลสงกรานต์   | 1 ครั้ง/ปี  | 1 ครั้ง/ปี  | 50,000          | 44,072            | 100                    | 88.14             |
| 3     | โครงการป้องกันและ<br>บรรเทาความเดือดร้อน<br>ของประชาชน ค่าใช้จ่าย<br>ในการช่วยเหลือผู้<br>ประสบสาธารณภัย | ประชาชนอยู่ใน<br>เขต<br>รับผิดชอบ<br>ของ อบต.<br>ลาดบัวหลวง | ประชาชนอยู่ใน<br>เขต<br>รับผิดชอบ<br>ของ อบต.<br>ลาดบัวหลวง | 700,390         | 196,578.09        | 100                    | 28.07             |
| 4     | ค่าใช้จ่ายในการเลือกตั้ง   | พื้นที่ อบต.<br>ลาดบัวหลวง                                  | พื้นที่ อบต.<br>ลาดบัวหลวง                                  | 100,000         | 690               | 100                    | 0.69              |

พบว่าโครงการที่สามารถดำเนินการได้ จำนวน 4 โครงการ ซึ่งโครงการที่มีการเบิกจ่ายมากที่สุด ได้แก่ โครงการตั้งจุดตรวจเทศบาลสงกรานต์ ผลผลิตที่ได้ดำเนินการจริง ได้แก่ ตั้งจุดตรวจ 1 ครั้ง/ปี งบประมาณดำเนินการจริง 44,072 บาท คิดเป็นร้อยละ 88.14 ของจำนวนเงินที่ตั้งตามแผนพัฒนาท้องถิ่น พ.ศ. 2562 รองลงมาได้แก่โครงการตั้งจุดตรวจเทศบาลปีใหม่ ผลผลิตที่ได้ดำเนินการจริงได้แก่ ตั้งจุดตรวจ 1 ครั้ง/ปี งบประมาณดำเนินการจริง 40,244 บาท คิดเป็นร้อยละ 80.49 และโครงการที่มีการเบิกจ่ายน้อยที่สุดได้แก่ ค่าใช้จ่ายในการเลือกตั้ง เบิกจ่ายจริง 690 บาท คิดเป็นร้อยละ 0.69

3.4 ยุทธศาสตร์ที่ 5 การพัฒนาด้านการบริหารจัดการและการอนุรักษ์ทรัพยากรธรรมชาติและ

สิ่งแวดล้อม

| ลำดับ      | โครงการ  | เป้าหมาย<br>(ผลผลิตของโครงการ) |                   | งบประมาณ        |                   | ร้อยละ<br>ที่ดำเนินการ |                   |
|------------|--|--------------------------------|-------------------|-----------------|-------------------|------------------------|-------------------|
|            |  | ตาม<br>แผนพัฒนา                | ดำเนินการ<br>จริง | ตาม<br>แผนพัฒนา | ดำเนินการ<br>จริง | ตาม<br>แผนพัฒนา        | ดำเนิน<br>การจริง |
| 1          | โครงการเสริมสร้าง<br>ประสิทธิภาพการรักษา<br>ทรัพยากรธรรมชาติ |                                |                   | 25,000          | 23,258.75         | 100                    | 93.04             |
| 2          | โครงการปรับปรุงภูมิ<br>ทัศน์แม่น้ำ คู คลอง<br>ภายในตำบล      |                                |                   | 277,000         | 248,806.40        | 100                    | 89.82             |
| 3          | โครงการพลเมืองยุคใหม่<br>ชุมชนไร้ถัง                         |                                |                   | 250,000         | 102,370           | 100                    | 40.95             |
| 4          | วัสดุการเกษตร  |                                |                   | 30,000          | 1,460             | 100                    | 4.87              |
| 5          | โครงการฝึกอบรมศึกษาดู<br>งานการบริหารจัดการขยะ               |                                |                   | 20,000          | 8,500             | 100                    | 42.50             |
| <b>รวม</b> |  |                                |                   |                 |                   |                        |                   |

พบว่าโครงการที่สามารถดำเนินการได้ จำนวน 5 โครงการ โครงการที่เบิกจ่ายมากที่สุด ได้แก่ โครงการเสริมสร้างประสิทธิภาพการรักษาทรัพยากรธรรมชาติ สามารถเบิกจ่ายจริง 23,258.75 บาท คิดเป็นร้อยละ 93.04 และรองลงมาได้แก่โครงการปรับปรุงภูมิทัศน์แม่น้ำ คู คลอง ภายในตำบล สามารถเบิกจ่ายจริง 248,806.40 บาท คิดเป็นร้อยละ 89.82 และโครงการที่เบิกจ่ายน้อยที่สุดได้แก่ จัดซื้อวัสดุการเกษตร งบประมาณดำเนินการจริง 1,460 บาท คิดเป็นร้อยละ 4.87 ของจำนวนเงินที่ตั้งตามแผนพัฒนาท้องถิ่น พ.ศ. 2562

3.5 ยุทธศาสตร์ที่ 6 การพัฒนาส่งเสริมศาสนา ศิลปวัฒนธรรม จารีตประเพณี และภูมิปัญญาท้องถิ่น

| ลำดับ      | โครงการ   | เป้าหมาย<br>(ผลผลิตของโครงการ) |                   | งบประมาณ        |                   | ร้อยละ<br>ที่ดำเนินการ |                   |
|------------|---|--------------------------------|-------------------|-----------------|-------------------|------------------------|-------------------|
|            |   | ตาม<br>แผนพัฒนา                | ดำเนินการ<br>จริง | ตาม<br>แผนพัฒนา | ดำเนินการ<br>จริง | ตาม<br>แผนพัฒนา        | ดำเนิน<br>การจริง |
| 1          | โครงการประเพณี<br>สงกรานต์                          |                                |                   | 20,000          | 19,685            | 100                    | 98.43             |
| 2          | โครงการจัดงานประเพณี<br>แห่เทียน ถวายเทียน<br>พรรษา |                                |                   | 5,000           | 5,000             | 100                    | 100               |
| <b>รวม</b> |   |                                |                   | <b>25,000</b>   | <b>24,685</b>     |                        |                   |

พบว่าโครงการที่สามารถดำเนินการได้ จำนวน 2 โครงการ โครงการที่เบิกจ่ายมากที่สุด ได้แก่ โครงการจัดงานประเพณีแห่เทียน ถวายเทียนพรรษา งบประมาณดำเนินการจริง 5,000 บาท คิดเป็นร้อยละ 100 ของจำนวนเงินที่ตั้งตามแผนพัฒนาท้องถิ่น พ.ศ. 2562 และโครงการที่เบิกจ่ายน้อยที่สุดได้แก่ โครงการ

ประเพณีสงกรานต์ งบประมาณดำเนินการจริง 19,685 บาท คิดเป็นร้อยละ 98.43 ของจำนวนเงินที่ตั้งตามแผนพัฒนาท้องถิ่น พ.ศ. 2562

### 3.6 ยุทธศาสตร์ที่ 7 การพัฒนาด้านการบริหารจัดการบ้านเมืองที่ดี

| ลำดับ      | โครงการ  | เป้าหมาย<br>(ผลผลิตของโครงการ)               |  | งบประมาณ        |                   | ร้อยละ<br>ที่ดำเนินการ |                   |
|------------|--|--|--|-----------------|-------------------|------------------------|-------------------|
|            |  | ตาม<br>แผนพัฒนา                              | ดำเนินการ<br>จริง                            | ตาม<br>แผนพัฒนา | ดำเนินการ<br>จริง | ตาม<br>แผนพัฒนา        | ดำเนิน<br>การจริง |
| 1          | โครงการเทิดทูนสถาบัน<br>ของชาติ  | 1 ครั้ง/ปี                                   | 1 ครั้ง/ปี                                   | 400,000         | 339,877.80        | 100                    | 84.97             |
| 2          | โครงการส่งเสริมการ<br>เรียนรู้หลักปรัชญา<br>เศรษฐกิจพอเพียงตาม<br>แนวทางพระราชดำริ | ประชาชน<br>ต.ลาดบัวหลวง<br>หมู่ที่ 1,4-9     | ประชาชน<br>ต.ลาดบัวหลวง<br>หมู่ที่ 1,4-9     | 185,950         | 185,932           | 100                    | 99.99             |
| 3          | โครงการจ้างที่ปรึกษา<br>ประเมินความพึงพอใจ<br>ของผู้รับบริการจาก<br>อบต.           | สำรวจความพึง<br>พอใจผู้ใช้บริการ<br>จาก อบต. | สำรวจความพึง<br>พอใจผู้ใช้บริการ<br>จาก อบต. | 20,000          | 9,000             | 100                    | 45.00             |
| 4          | อุดหนุนงานยอยศยั้งฟ้า<br>อยุธยาบรมกโลก   | สนับสนุนงานยอ<br>ยศยั้งฟ้าอยุธยา             | สนับสนุนงานยอ<br>ยศยั้งฟ้าอยุธยา             | 40,000          | 40,000            | 100                    | 100               |
| 5          | อุดหนุนกิจการประปา<br>หมู่บ้าน ม.1,4-9   | กิจการประปา<br>ม.1,4-9                       | กิจการประปา<br>ม.1,4-9                       | 125,000         | 125,000           | 100                    | 100               |
| 6          | ค่าบำรุงรักษาและ<br>ปรับปรุงครุภัณฑ์   | ปรับปรุงครุภัณฑ์                             | ปรับปรุงครุภัณฑ์                             | 157,000         | 155,929.55        | 100                    | 99.32             |
| 7          | วัสดุงานบ้านงานครัว  | จัดซื้อวัสดุ                                 | จัดซื้อวัสดุ                                 | 55,000          | 15,002            | 100                    | 27.28             |
| 8          | วัสดุไฟฟ้าและวิทยุ   | จัดซื้อวัสดุ                                 | จัดซื้อวัสดุ                                 | 45,000          | 14,689            | 100                    | 32.64             |
| 9          | วัสดุก่อสร้าง  | จัดซื้อวัสดุ                                 | จัดซื้อวัสดุ                                 | 180,000         | 108,100           | 100                    | 60.06             |
| 10         | โครงการจัดทำแผนที่<br>ภาษี   | แผนที่ภาษี                                   | แผนที่ภาษี                                   | 745,500         | 480,000           | 100                    | 64.39             |
| 11         | ค่าบำรุงรักษาและ<br>ปรับปรุงที่ดินและ<br>สิ่งก่อสร้าง (กองช่าง)                    | ปรับปรุงครุภัณฑ์                             | ปรับปรุงครุภัณฑ์                             | 648,000         | 164,079           | 100                    | 25.32             |
| 12         | วัสดุสำนักงาน  | จัดซื้อวัสดุ                                 | จัดซื้อวัสดุ                                 | 210,000         | 198,109           | 100                    | 94.34             |
| 13         | วัสดุยานพาหนะและ<br>ขนส่ง  | จัดซื้อวัสดุ                                 | จัดซื้อวัสดุ                                 | 190,000         | 152,160           | 100                    | 80.09             |
| 14         | วัสดุเชื้อเพลิงและหล่อ<br>ลื่น   | จัดซื้อวัสดุ                                 | จัดซื้อวัสดุ                                 | 220,000         | 185,510.39        | 100                    | 84.32             |
| 15         | วัสดุคอมพิวเตอร์   | จัดซื้อวัสดุ                                 | จัดซื้อวัสดุ                                 | 150,000         | 147,448           | 100                    | 98.30             |
| <b>รวม</b> |  |  |  |                 |                   |                        |                   |

พบว่าโครงการที่สามารถดำเนินการได้ จำนวน 15 โครงการ โครงการที่เบิกจ่ายมากที่สุด มีจำนวน 2 รายการ ได้แก่ โครงการอุดหนุนยอยศยังฟ้าอยุธยาจรดโลก งบประมาณดำเนินการจริง 40,000 บาท คิดเป็นร้อยละ 100 ของจำนวนเงินที่ตั้งตามแผนพัฒนาท้องถิ่น พ.ศ. 2562 และโครงการอุดหนุนกิจการประปาหมู่บ้าน ม.1,4-9 งบประมาณดำเนินการจริง 125,000 บาท คิดเป็นร้อยละ 100 ของจำนวนเงินที่ตั้งตามแผนพัฒนาท้องถิ่น พ.ศ. 2562 โครงการที่เบิกจ่ายน้อยที่สุดได้แก่ ค่าบำรุงรักษาและปรับปรุงที่ดินและสิ่งก่อสร้าง (กองช่าง) งบประมาณดำเนินการจริง 164,079 บาท คิดเป็นร้อยละ 25.32 ของจำนวนเงินที่ตั้งตามแผนพัฒนาท้องถิ่น พ.ศ. 2562

#### 4. การวิเคราะห์เชิงคุณภาพ งบประมาณ พ.ศ. 2562

##### 4.1 ยุทธศาสตร์การพัฒนาด้านโครงสร้างพื้นฐาน

##### 4.1.1 โครงการก่อสร้างถนน คสล.สายเลียบบคลองโคกกาบ(กุดชี) ฝั่งใต้ หมู่ 5

| เป้าหมาย<br>(ผลผลิตของโครงการ)   |   | งบประมาณ             |                            | ผลที่ได้จริง<br>ผลที่เกิดขึ้นจริง   | ร้อยละ<br>ที่ดำเนินการ |                   |
|--|---|----------------------|----------------------------|---|------------------------|-------------------|
| ตามแผนพัฒนา  | ดำเนินการจริง   | ตามแผนพัฒนา<br>(บาท) | ดำเนินการ<br>จริง<br>(บาท) |   | ตาม<br>แผนพัฒนา        | ดำเนิน<br>การจริง |
| ผิวจราจรกว้าง 4 ม.<br>ยาว 790 ม. หนา 0.15<br>ม. พื้นที่ไม่น้อยกว่า<br>3,160 ตร.ม.ไหล่ทางลง<br>หินคลุกหนา 0.05 ม.<br>หรือตามสภาพพื้นที่ | ผิวจราจรกว้าง 4<br>ม. ยาว 790 ม.<br>หนา 0.15 ม. พื้นที่ไม่<br>น้อยกว่า 3,160<br>ตร.ม.ไหล่ทางลง<br>หินคลุกหนา 0.05<br>ม.หรือตามสภาพ<br>พื้นที่ | 1,000,000            | 1,850,000                  | ผิวจราจรกว้าง 4 ม. ยาว 790 ม.<br>หนา 0.15 ม. พื้นที่ไม่น้อยกว่า<br>3,160 ตร.ม.ไหล่ทางลงหินคลุก<br>หนา 0.05 ม.หรือตามสภาพ<br>พื้นที่ | 100                    | 185               |

##### 4.1.2 โครงการก่อสร้างถนนลาดยางสายเลียบบคลองसान ม.7,8

| เป้าหมาย<br>(ผลผลิตของโครงการ)  |   | งบประมาณ             |                            | ผลที่ได้จริง<br>ผลที่เกิดขึ้นจริง   | ร้อยละ<br>ที่ดำเนินการ |                   |
|---|---|----------------------|----------------------------|---|------------------------|-------------------|
| ตามแผนพัฒนา   | ดำเนินการจริง   | ตามแผนพัฒนา<br>(บาท) | ดำเนินการ<br>จริง<br>(บาท) |   | ตาม<br>แผนพัฒนา        | ดำเนิน<br>การจริง |
| ผิวจราจรกว้าง 6 ม.<br>ยาว 500 ม. หนา 0.05<br>ม. พื้นที่ไม่น้อยกว่า<br>1,092 ตร.ม. | จุดบ้านนายเสนียน<br>ศรีเทธา ผิวจราจร<br>กว้าง 6 ม. ยาว<br>182 ม. หนา 0.05<br>ม. พื้นที่ไม่น้อยกว่า<br>1,092 ตร.ม. | 930,000              | 499,000                    | จุดบ้านนายเสนียน ศรีเทธา ผิว<br>จราจรกว้าง 6 ม. ยาว 182 ม.<br>หนา 0.05 ม. พื้นที่ไม่น้อยกว่า<br>1,092 ตร.ม. | 100                    | 53.66             |

4.1.3 โครงการก่อสร้างถนน คสล.สายเลียบบคลองอ้ายไทร-สนามมวย ม.8

| เป้าหมาย<br>(ผลผลิตของโครงการ)  |   | งบประมาณ             |                            | ผลที่ได้จริง<br>ผลที่เกิดขึ้นจริง   | ร้อยละ<br>ที่ดำเนินการ |                   |
|---|---|----------------------|----------------------------|---|------------------------|-------------------|
| ตามแผนพัฒนา   | ดำเนินการจริง   | ตามแผนพัฒนา<br>(บาท) | ดำเนินการ<br>จริง<br>(บาท) |   | ตาม<br>แผนพัฒนา        | ดำเนิน<br>การจริง |
| กว้าง 4 ม. ยาว 380 ม. หนา 0.15 ม. หรือพื้นที่ไม่น้อยกว่า 2,000 ตร.ม. พร้อมลงหินคลุกใหญ่ทางข้างละ 0.05 ม. หรือตามสภาพพื้นที่ | กว้าง 4 ม. ยาว 500 ม. หนา 0.15 ม. หรือพื้นที่ไม่น้อยกว่า 2,000 ตร.ม. พร้อมลงหินคลุกใหญ่ทางข้างละ 0.05 ม. หรือตามสภาพพื้นที่ | 800,000              | 849,000                    | กว้าง 4 ม. ยาว 500 ม. หนา 0.15 ม. หรือพื้นที่ไม่น้อยกว่า 2,000 ตร.ม. พร้อมลงหินคลุกใหญ่ทางข้างละ 0.05 ม. หรือตามสภาพพื้นที่ | 100                    | 106.13            |

4.2 ยุทธศาสตร์การพัฒนาด้านการส่งเสริมและพัฒนาคุณภาพชีวิต

4.2.1 โครงการจ่ายเบี้ยยังชีพผู้สูงอายุ

| เป้าหมาย<br>(ผลผลิตของโครงการ) |                    | งบประมาณ             |                            | ผลที่ได้จริง<br>ผลที่เกิดขึ้นจริง   | ร้อยละ<br>ที่ดำเนินการ |                   |
|--------------------------------|--------------------|----------------------|----------------------------|---|------------------------|-------------------|
| ตามแผนพัฒนา                    | ดำเนินการจริง      | ตามแผนพัฒนา<br>(บาท) | ดำเนินการ<br>จริง<br>(บาท) |   | ตาม<br>แผนพัฒนา        | ดำเนิน<br>การจริง |
| ผู้สูงอายุ ม.1,4-9             | ผู้สูงอายุ ม.1,4-9 | 5,474,400            | 4,965,800                  | การสงเคราะห์ และช่วยเหลือประชาชนเพื่อส่งเสริมสวัสดิการและบรรเทาปัญหาความเดือดร้อนแก่ประชาชน ให้มีความเป็นอยู่ที่ดีขึ้นอย่างทั่วถึง การให้การสงเคราะห์เบี้ยยังชีพผู้สูงอายุ ช่วยสร้างรายได้ในการนำเงินจำนวนนี้ไปใช้ประโยชน์ตามที่พวกเขาต้องการได้โดยไม่ต้องไปเดือดร้อนคนในครอบครัวหรือคนใกล้เคียงเป็นกำลังใจขั้นดีให้กับผู้ได้รับเบี้ยยังชีพทั้งหลายที่กำลังรู้สึกท้อแท้หรือหมดหวังในการทำมาหากิน อย่างน้อยที่สุดก็ยังได้รับการดูแลจากภาครัฐที่ไม่ทอดทิ้งและยังเป็นสิ่งที่จะทำให้กลับมาสู้ด้วยการตั้งต้นตัวเองใหม่อีกครั้ง ครอบครัวที่มีผู้สูงอายุอยู่จะมีรายได้เพิ่มมากขึ้น และยังช่วยให้การดูแลของคนในครอบครัวเป็นภาระน้อยลงในระดับหนึ่ง สามารถนำเงินจากเบี้ยยังชีพไปต่อยอดในการทำสิ่งต่างๆ ได้อีกมากมายคนพวกเขาเหล่านี้ ก็คือส่วนหนึ่งของสังคมเพราะฉะนั้นการให้ความสำคัญกับพวกเขาจึงเป็นเรื่องที่ทุกคนในสังคมต้องเอาใจใส่และทำความเข้าใจให้มากขึ้นกว่าเดิมโดยไม่มองว่าเขาคือคนที่ไม่สำคัญ | 100                    | 90.71             |

4.2.2 โครงการจ่ายเบี้ยยังชีพผู้พิการ

| เป้าหมาย<br>(ผลผลิตของโครงการ) |                     | งบประมาณ             |                            | ผลที่ได้จริง<br>ผลที่เกิดขึ้นจริง  | ร้อยละ<br>ที่ดำเนินการ |                   |
|--------------------------------|---------------------|----------------------|----------------------------|--|------------------------|-------------------|
| ตามแผนพัฒนา                    | ดำเนินการจริง       | ตามแผนพัฒนา<br>(บาท) | ดำเนินการ<br>จริง<br>(บาท) |  | ตาม<br>แผนพัฒนา        | ดำเนิน<br>การจริง |
| ผู้พิการ ม.1,4-9               | ผู้พิการ<br>ม.1,4-9 | 1,369,200            | 1,359,500                  | การสงเคราะห์ และช่วยเหลือประชาชนเพื่อส่งเสริมสวัสดิการและบรรเทาปัญหาความเดือดร้อนแก่ประชาชน ให้มีความเป็นอยู่ที่ดีขึ้นอย่างทั่วถึง ทั้งการให้การสงเคราะห์เบี้ยยังชีพผู้พิการ ช่วยสร้างรายได้ในการนำเงินจำนวนนี้ไปใช้ประโยชน์ตามที่พวกเขาต้องการได้โดยไม่ต้องไปเดือดร้อนคนในครอบครัวหรือคนใกล้เคียงเป็นกำลังใจขั้นดีให้กับผู้ได้รับเบี้ยยังชีพทั้งหลายที่กำลังรู้สึกท้อแท้หรือหมดหวังในการทำมาหากิน อย่างน้อยที่สุดก็ยังได้รับการดูแลจากภาครัฐที่ไม่ทอดทิ้งและยังเป็นสิ่งที่จะทำให้กลับมาสู้ด้วยการตั้งต้นตัวเองใหม่อีกครั้ง ครอบครัวที่มีผู้พิการ อยู่จะมีรายได้เพิ่มมากขึ้น และยังช่วยให้การดูแลของคนในครอบครัวเป็นภาระน้อยลงในระดับหนึ่ง คนในครอบครัวสามารถนำเงินจากเบี้ยยังชีพไปต่อยอดในการทำสิ่งต่างๆ ได้อีกมากมายคนพวกเขาเหล่านี้ ก็คือส่วนหนึ่งของสังคม เพราะฉะนั้นการให้ความสำคัญกับพวกเขาจึงเป็นเรื่องที่ทุกคนในสังคมต้องเอาใจใส่และทำความเข้าใจให้มากขึ้นกว่าเดิมโดยไม่มองว่าเขาเป็นคนที่ไม่สำคัญ | 100                    | 99.29             |

4.2.3 โครงการจ่ายเบี้ยยังชีพผู้ป่วยเอดส์

| เป้าหมาย<br>(ผลผลิตของโครงการ) |                         | งบประมาณ             |                        | ผลที่ได้จริง<br>ผลที่เกิดขึ้นจริง   | ร้อยละ<br>ที่ดำเนินการ |                       |
|--------------------------------|-------------------------|----------------------|------------------------|---|------------------------|-----------------------|
| ตามแผนพัฒนา                    | ดำเนินการจริง           | ตามแผนพัฒนา<br>(บาท) | ดำเนินการจริง<br>(บาท) |   | ตาม<br>แผนพัฒนา        | ดำเนิน<br>การ<br>จริง |
| ผู้ป่วยเอดส์ ม.1,4-9           | ผู้ป่วยเอดส์<br>ม.1,4-9 | 66,000               | 65,000                 | การสงเคราะห์และช่วยเหลือประชาชนเพื่อส่งเสริมสวัสดิการและบรรเทาปัญหาความเดือดร้อนแก่ประชาชน ให้มีความเป็นอยู่ที่ดีขึ้นอย่างทั่วถึง ทั้งการให้การสงเคราะห์เบี้ยยังชีพผู้ป่วยเอดส์ ช่วยสร้างรายได้ในการนำเงินจำนวนนี้ไปใช้ประโยชน์ตามที่พวกเขาต้องการได้โดยไม่ต้องไปเดือดร้อนคนในครอบครัวหรือคนใกล้เคียงเป็นกำลังใจขั้นดีให้กับผู้ได้รับเบี้ยยังชีพทั้งหลายที่กำลังรู้สึกท้อแท้หรือหมดหวังในการทำมาหากิน อย่างน้อยที่สุดก็ยังได้รับการดูแลจากภาครัฐที่ไม่ทอดทิ้งและยังเป็นสิ่งที่ทำให้กลับมาสู้ด้วยการตั้งต้นตัวเองใหม่อีกครั้ง ครอบครัวที่มี ผู้ป่วยเอดส์ อยู่จะมีรายได้เพิ่มมากขึ้น และยังช่วยให้การดูแลของคนในครอบครัวเป็นภาระน้อยลงในระดับหนึ่ง คนในครอบครัวสามารถนำเงินจากเบี้ยยังชีพไปต่อยอดในการทำสิ่งต่างๆ ได้อีกมากมายคนพวกเขาเหล่านี้ ก็คือส่วนหนึ่งของสังคมเพราะฉะนั้นการให้ความสำคัญกับพวกเขาจึงเป็นเรื่องที่ทุกคนในสังคมต้องเอาใจใส่และทำความเข้าใจให้มากขึ้นกว่าเดิมโดยไม่มองว่าเขาเป็นคนที่ไม่สำคัญ | 100                    | 98.49                 |

4.2.4 โครงการอาหารกลางวัน ศพด.

| เป้าหมาย<br>(ผลผลิตของโครงการ) |               | งบประมาณ             |                        | ผลที่ได้จริง<br>ผลที่เกิดขึ้นจริง   | ร้อยละ<br>ที่ดำเนินการ |                   |
|--------------------------------|---------------|----------------------|------------------------|---|------------------------|-------------------|
| ตามแผนพัฒนา                    | ดำเนินการจริง | ตามแผนพัฒนา<br>(บาท) | ดำเนินการจริง<br>(บาท) |   | ตาม<br>แผนพัฒนา        | ดำเนินการ<br>จริง |
| ศพด. 3 ศูนย์                   | ศพด. 3 ศูนย์  | 298,900              | 298,900                | <p>ช่วยลดภาระค่าใช้จ่ายแทนที่ผู้ปกครองจะจ่ายเงินให้แก่ลูกหลานหลายๆ ที่ลดลง เพราะโรงเรียนทำอาหารมิได้มุ่งผลกำไร (Non Profit) ค่าใช้จ่ายอาหารกลางวันอบต.ก็เป็นฝ่ายออกทั้งสิ้น เด็กได้กินอาหารที่มีคุณค่าทางโภชนาการ และครบถ้วนตามที่ร่างกายต้องการ เป็นการป้องกันโรคขาดอาหาร ในกรณีที่บ้านขาดอาหารอะไร ทางโรงเรียนก็จะได้เสริมอาหารจำพวกนั้นให้มากขึ้น เพราะทางโรงเรียนรู้ว่านักเรียนแต่ละคนต้องการอาหารอะไรคนละเท่าไร ให้ประโยชน์ทางการศึกษา เด็กจะได้รับประสบการณ์ต่างๆ ในการทำอาหาร เช่น การจำหน่าย การประกอบอาหาร การบริโภคอาหารที่มีคุณค่า ตลอดจนการสงวนคุณค่าทางอาหาร เป็นการฝึกนิสัยการบริโภค (food habit) ที่ดี เช่น รู้จักล้างมือก่อนรับประทานอาหาร มารยาทในการรับประทานอาหารในสังคม ไม่เลือกกินอาหารเฉพาะที่ตนชอบเพียงอย่างเดียว นักเรียนได้ฝึกฝนทางด้านศาสตร์ เพราะโรงเรียนมีหลักสูตรกลุ่มการทำงานและพื้นฐานอาชีพอยู่แล้ว การเรียนแต่ทฤษฎีไม่ช่วยให้เด็กได้เข้าใจดีพอเรียนโดยการกระทำ (learning by doing) จะมีค่าต่อการศึกษา สงเคราะห์เด็กยากจน โรงเรียนหนึ่งๆ จะมีนักเรียนที่ยากจน แม้กระทั่งอาหารกลางวันก็ไม่มีเงินจะซอกิน เด็กจะทรมานจิตใจ และเกิดปมด้อยเกิดความหว้อย หมดสมานในการเรียน ถ้าทางโรงเรียนได้ช่วยเด็กเหล่านี้ ให้กินฟรีบ้างก็นับว่าได้ कुछ อย่างยิ่ง เด็กได้รู้จักทำการเกษตร เช่น ทำสวนครัว เลี้ยงสัตว์ ได้เห็นคุณค่าของผลงาน ก็จะเกิดความภาคภูมิใจ เมื่อนำผลิตผลอันนั้นมาประกอบเป็นอาหารรู้จักการเข้าสังคมกับเพื่อนๆ ร่วมกิจกรรมารยาท เป็นการฝึกเด็กไปในตัวเป็นการ ปูพื้นฐานประชาธิปไตย โดยให้บริการ (serve) ตัวเอง มีการเข้าแถวรับอาหาร รับนมตามลำดับการมาก่อนหลัง เด็กๆ ได้นำความรู้ไปเผยแพร่แก่ที่บ้านและชุมชนต่อไป</p> | 100                    | 100               |

4.2.5 โครงการอาหารเสริม (นม)

| เป้าหมาย<br>(ผลผลิตของโครงการ)             |   | งบประมาณ             |                            | ผลที่ได้จริง<br>ผลที่เกิดขึ้นจริง   | ร้อยละ<br>ที่ดำเนินการ |                   |
|--|---|----------------------|----------------------------|---|------------------------|-------------------|
| ตามแผนพัฒนา                                | ดำเนินการจริง                               | ตามแผนพัฒนา<br>(บาท) | ดำเนินการ<br>จริง<br>(บาท) |   | ตาม<br>แผนพัฒนา        | ดำเนิน<br>การจริง |
| ศพด. 3 ศูนย์ และ<br>นักเรียนสังกัด<br>สพฐ. | ศพด. 3 ศูนย์<br>และ นักเรียน<br>สังกัด สพฐ. | 873,600              | 824,314.02                 | ช่วยลดภาระค่าใช้จ่ายแทนที่<br>ผู้ปกครองจะจ่ายเงินให้แก่ลูกหลาน<br>หลายๆ ก็ลดลง เพราะโรงเรียน<br>ทำอาหารมิได้มุ่งผลกำไร (Non<br>Profit) ค่าใช้จ่าย อาหารเสริม(นม)<br>อบต.ก็เป็นฝ่ายออกทั้งสิ้น เด็กได้ดื่ม<br>นมที่มีคุณค่าทางโภชนาการ และ<br>ครบถ้วนตามที่ร่างกายต้องการ เป็น<br>การป้องกันโรคขาดอาหาร ในกรณี<br>ที่ทางบ้านขาดอาหารอะไร ทาง<br>โรงเรียนก็จะได้เสริมอาหารจำพวก<br>นั้นให้มากขึ้น | 100                    | 94.36             |

4.2.6 โครงการอาหารกลางวันโรงเรียนสังกัด สพฐ.

| เป้าหมาย<br>(ผลผลิตของโครงการ) |                         | งบประมาณ             |                            | ผลที่ได้จริง<br>ผลที่เกิดขึ้นจริง   | ร้อยละ<br>ที่ดำเนินการ |                   |
|--------------------------------|-------------------------|----------------------|----------------------------|---|------------------------|-------------------|
| ตามแผนพัฒนา                    | ดำเนินการจริง           | ตามแผนพัฒนา<br>(บาท) | ดำเนินการ<br>จริง<br>(บาท) |   | ตาม<br>แผนพัฒนา        | ดำเนิน<br>การจริง |
| นักเรียนสังกัด<br>สพฐ.         | นักเรียน<br>สังกัด สพฐ. | 1,436,000            | 1,378,000                  | ช่วยลดภาระค่าใช้จ่ายแทนที่<br>ผู้ปกครองจะจ่ายเงินให้แก่ลูกหลาน<br>หลายๆ ก็ลดลง เพราะโรงเรียน<br>ทำอาหารมิได้มุ่งผลกำไร (Non<br>Profit) ค่าใช้จ่าย อาหารกลางวัน<br>อบต.ก็เป็นฝ่ายออกทั้งสิ้น เด็กได้กิน<br>อาหารที่มีคุณค่าทางโภชนาการ<br>และครบถ้วนตามที่ร่างกายต้องการ<br>เป็นการป้องกันโรคขาดอาหาร ใน<br>กรณีที่ทางบ้านขาดอาหารอะไร<br>ทางโรงเรียนก็จะได้เสริมอาหาร<br>จำพวกนั้นให้มากขึ้น เพราะทาง<br>โรงเรียนรู้ว่านักเรียนแต่ละคน<br>ต้องการอาหารอะไร คนละเท่าไร<br>ให้ประโยชน์ทางด้านการศึกษา เด็ก<br>จะได้รับประสบการณ์ต่างๆ ในการ<br>ทำอาหาร เช่นการจำหน่าย การ<br>ประกอบอาหาร การบริโภคอาหาร<br>ที่มีคุณค่า ตลอดจนการสงวนคุณค่า<br>ทางอาหาร เป็นการฝึกนิสัยการ<br>บริโภค (food habit) ที่ดี เช่น รู้จัก<br>ล้างมือก่อนรับประทานอาหาร<br>มารยาทในการรับประทานอาหารใน<br>สังคม ไม่เลือกกินอาหารเฉพาะที่ตน<br>ชอบเพียงอย่างเดียว นักเรียนได้<br>ฝึกฝนทางด้านคหศาสตร์ เพราะ<br>โรงเรียนมีหลักสูตรกลุ่มงานและ<br>พื้นฐานอาชีพอยู่แล้ว การเรียนแต่<br>ทฤษฎีไม่ช่วยให้เด็กได้เข้าใจดีพอ<br>เรียนโดยการกระทำ (learning by<br>doing) จะมีค่าต่อการศึกษา<br>สงเคราะห์เด็กยากจน โรงเรียน<br>หนึ่งๆ จะมีนักเรียนที่ยากจน | 100                    | 95.96             |



|  |  |  |  |   |  |
|--|--|--|--|---|--|
|  |  |  |  | แม้กระทั่งอาหารกลางวันก็ไม่มีเงินจะขอกิน เด็กจะทรมานจิตใจ และเกิดปมด้อย เกิดความหวาดหวั่น หดสมานในการเรียน ถ้าทางโรงเรียนได้ช่วยเด็กเหล่านี้ ให้กินฟรีบ้างก็นับว่าได้กุศลอย่างยิ่ง เด็กได้รู้จักทำการเกษตร เช่น ทำสวนครัว เลี้ยงสัตว์ ได้เห็นคุณค่าของผลงาน ก็จะเกิดความภาคภูมิใจ เมื่อได้นำผลิตผลอันนั้นมาประกอบเป็นอาหารรู้จักการเข้าสังคมกับเพื่อนๆ สำนวณกิจกรรมรายทศ เป็นการฝึกเด็กไปในตัวเป็นการปูพื้นฐานประชาธิปไตย โดยให้บริการ (serve) ตัวเอง มีการเข้าแถวรับอาหาร รับประทานลำดับการมาก่อนหลัง เด็กๆ ได้นำความรู้ไปเผยแพร่แก่ที่บ้านและชุมชนต่อไป |  |
|--|--|--|--|---|--|

#### 4.2.7 ค่าจัดการเรียนการสอน (วัสดุรายหัว)

| เป้าหมาย<br>(ผลผลิตของโครงการ) |               | งบประมาณ             |                        | ผลที่ได้จริง<br>ผลที่เกิดขึ้นจริง  | ร้อยละ<br>ที่ดำเนินการ |               |
|--------------------------------|---------------|----------------------|------------------------|--|------------------------|---------------|
| ตามแผนพัฒนา                    | ดำเนินการจริง | ตามแผนพัฒนา<br>(บาท) | ดำเนินการจริง<br>(บาท) |  | ตาม<br>แผนพัฒนา        | ดำเนินการจริง |
| ศพด. 3 ศูนย์                   | ศพด. 3 ศูนย์  | 103,700              | 103,700                | ช่วยลดภาระค่าใช้จ่ายแทนที่ผู้ปกครองจะจ่ายเงินให้แก่ลูกหลานหลายๆ กิลดลง นักเรียนได้ฝึกฝนทางด้านคหศาสตร์ เพราะโรงเรียนมีหลักสูตรกลุ่มการทำงานและพื้นฐานอาชีพอยู่แล้ว การเรียนแต่ทฤษฎีไม่ช่วยให้เด็กได้เข้าใจดีพอเรียนโดยการกระทำ (learning by doing) จะมีค่าต่อการศึกษา สงเคราะห์เด็กยากจน โรงเรียนหนึ่งๆ จะมีนักเรียนที่ยากจน เด็กได้รู้จักทำการเกษตร เช่น ทำสวนครัว เลี้ยงสัตว์ ได้เห็นคุณค่าของผลงาน ก็จะเกิดความภาคภูมิใจ เมื่อได้นำผลิตผลอันนั้นมาประกอบเป็นอาหารรู้จักการเข้าสังคมกับเพื่อนๆ สำนวณกิจกรรมรายทศ เป็นการฝึกเด็กไปในตัวเป็นการปูพื้นฐานประชาธิปไตย โดยให้บริการ (serve) ตัวเอง มีการเข้าแถวตามลำดับการมาก่อนหลัง เด็กๆ ได้นำความรู้ไปเผยแพร่แก่ที่บ้านและชุมชนต่อไป | 100                    | 100           |

4.2.8 โครงการสัตว์ปลอดโรคคนปลอดภัยจากโรคพิษสุนัขบ้า

| เป้าหมาย<br>(ผลผลิตของโครงการ) |                            | งบประมาณ             |                            | ผลที่ได้จริง<br>ผลที่เกิดขึ้นจริง   | ร้อยละ<br>ที่ดำเนินการ |                   |
|--------------------------------|----------------------------|----------------------|----------------------------|---|------------------------|-------------------|
| ตามแผนพัฒนา                    | ดำเนินการจริง              | ตามแผนพัฒนา<br>(บาท) | ดำเนินการ<br>จริง<br>(บาท) |   | ตาม<br>แผนพัฒนา        | ดำเนิน<br>การจริง |
| สัตว์ที่อยู่ใน<br>เป้าหมาย     | สัตว์ที่อยู่ใน<br>เป้าหมาย | 80,000               | 63,562                     | สามารถป้องกันไม่ให้เกิดการระบาดของโรคพิษสุนัขบ้าขึ้นในชุมชนขึ้นได้ตลอดปีงบประมาณ สุนัข แมว และสัตว์เลี้ยงลูกด้วยนม ทั้งที่มีเจ้าของและไม่มีเจ้าของได้รับการฉีดวัคซีน ป้องกันโรคอย่างครอบคลุม ทั้งพื้นที่ความตื่นตัวและกระตุ้นให้มีส่วนร่วมและเห็นความสำคัญในการนำสุนัข แมว และสัตว์เลี้ยงลูกด้วยนม ที่อยู่ในความดูแลไปรับบริการฉีดวัคซีนป้องกันโรคพิษสุนัขบ้า | 100                    | 79.45             |

4.2.9 โครงการแข่งขันกีฬาศูนย์พัฒนาเด็กเล็ก

| เป้าหมาย<br>(ผลผลิตของโครงการ) |               | งบประมาณ             |                            | ผลที่ได้จริง<br>ผลที่เกิดขึ้นจริง   | ร้อยละ<br>ที่ดำเนินการ |                   |
|--------------------------------|---------------|----------------------|----------------------------|---|------------------------|-------------------|
| ตามแผนพัฒนา                    | ดำเนินการจริง | ตามแผนพัฒนา<br>(บาท) | ดำเนินการ<br>จริง<br>(บาท) |   | ตาม<br>แผนพัฒนา        | ดำเนิน<br>การจริง |
| ศพด. 3 แห่ง                    | ศพด. 3 แห่ง   | 20,000               | 12,262                     | ทำให้ร่างกายแข็งแรง สร้างพื้นฐานความเป็นอยู่ที่ดีไปตลอดชีวิต ช่วยส่งเสริมพัฒนาทักษะการเข้าสังคม เสริมสร้าง ความมั่นใจและความนับถือตนเอง | 100                    | 61.00             |

4.2.10 อุดหนุนกองทุน สปสช.

| เป้าหมาย<br>(ผลผลิตของโครงการ) |                                    | งบประมาณ             |                            | ผลที่ได้จริง<br>ผลที่เกิดขึ้นจริง   | ร้อยละ<br>ที่ดำเนินการ |                   |
|--------------------------------|------------------------------------|----------------------|----------------------------|---|------------------------|-------------------|
| ตามแผนพัฒนา                    | ดำเนินการจริง                      | ตามแผนพัฒนา<br>(บาท) | ดำเนินการ<br>จริง<br>(บาท) |   | ตาม<br>แผนพัฒนา        | ดำเนิน<br>การจริง |
| กองทุน สปสช.<br>อบต.ลาดบัวหลวง | กองทุน สปสช.<br>อบต.ลาดบัว<br>หลวง | 130,000              | 105,696                    | กองทุน สปสช. อบต.ลาดบัวหลวง ได้รับการสนับสนุนงบประมาณทำให้บริการด้านสุขภาพสามารถเข้าถึงประชาชนได้อย่างทั่วถึง | 100                    | 81.31             |

4.2.11 อุดหนุนศูนย์ปฏิบัติการร่วมในการช่วยเหลือประชาชน อปท.(สถานที่กลาง)

| เป้าหมาย<br>(ผลผลิตของโครงการ)   |  | งบประมาณ             |                            | ผลที่ได้จริง<br>ผลที่เกิดขึ้นจริง  | ร้อยละ<br>ที่ดำเนินการ |                   |
|--|--|----------------------|----------------------------|--|------------------------|-------------------|
| ตามแผนพัฒนา  | ดำเนินการจริง  | ตามแผนพัฒนา<br>(บาท) | ดำเนินการ<br>จริง<br>(บาท) |  | ตาม<br>แผนพัฒนา        | ดำเนิน<br>การจริง |
| ศูนย์ปฏิบัติการร่วม<br>ในการช่วยเหลือ<br>ประชาชน อปท.<br>(สถานที่กลาง) | ศูนย์ปฏิบัติการ<br>ร่วมในการ<br>ช่วยเหลือ<br>ประชาชน อปท.<br>(สถานที่กลาง) | 20,000               | 20,000                     | ศูนย์ปฏิบัติการร่วมในการช่วยเหลือประชาชน อปท. (สถานที่กลาง) สามารถดำเนินกิจกรรมได้อย่างมีประสิทธิภาพ | 100                    | 100               |

4.2.12 โครงการจ้างเด็กนักเรียนผู้ยากไร้ทำงานช่วงปิดภาคเรียน

| เป้าหมาย<br>(ผลผลิตของโครงการ) |                             | งบประมาณ             |                            | ผลที่ได้จริง<br>ผลที่เกิดขึ้นจริง   | ร้อยละ<br>ที่ดำเนินการ |                   |
|--------------------------------|-----------------------------|----------------------|----------------------------|---|------------------------|-------------------|
| ตามแผนพัฒนา                    | ดำเนินการจริง               | ตามแผนพัฒนา<br>(บาท) | ดำเนินการ<br>จริง<br>(บาท) | นักเรียนมีรายได้ ใช้เวลาให้เป็นประโยชน์ สามารถนำรายได้ไปช่วยเหลือครอบครัวช่วงปิดเทอมได้ | ตาม<br>แผนพัฒนา        | ดำเนิน<br>การจริง |
| เด็กนักเรียนช่วงปิดภาคเรียน    | เด็กนักเรียนช่วงปิดภาคเรียน | 30,000               | 15,600                     |   | 100                    | 52.00             |

4.2.13 โครงการส่งเสริมศักยภาพเด็กและเยาวชน

| เป้าหมาย<br>(ผลผลิตของโครงการ) |                               | งบประมาณ             |                            | ผลที่ได้จริง<br>ผลที่เกิดขึ้นจริง   | ร้อยละ<br>ที่ดำเนินการ |                   |
|--------------------------------|-------------------------------|----------------------|----------------------------|---|------------------------|-------------------|
| ตามแผนพัฒนา                    | ดำเนินการจริง                 | ตามแผนพัฒนา<br>(บาท) | ดำเนินการ<br>จริง<br>(บาท) | เด็กและเยาวชน ต.ลาดบัวหลวง มีกิจกรรมที่เหมาะสมกับวัยและใช้เวลาว่างให้เป็นประโยชน์ | ตาม<br>แผนพัฒนา        | ดำเนิน<br>การจริง |
| เด็กและเยาวชน<br>ต.ลาดบัวหลวง  | เด็กและเยาวชน<br>ต.ลาดบัวหลวง | 20,000               | 15,480                     |   | 100                    | 77.40             |

4.2.14 โครงการโรงเรียนแห่งความสุข

| เป้าหมาย<br>(ผลผลิตของโครงการ) |                             | งบประมาณ             |                            | ผลที่ได้จริง<br>ผลที่เกิดขึ้นจริง   | ร้อยละ<br>ที่ดำเนินการ |                   |
|--------------------------------|-----------------------------|----------------------|----------------------------|---|------------------------|-------------------|
| ตามแผนพัฒนา                    | ดำเนินการจริง               | ตามแผนพัฒนา<br>(บาท) | ดำเนินการ<br>จริง<br>(บาท) | นักเรียนโรงเรียนแห่งความสุข มีกิจกรรมร่วมกัน มีความรู้ในรายวิชาที่มีการเรียนการสอน ไม่ซึมเศร้า ไม่เหงา เพราะได้พบปะเพื่อน ในวัยเดียวกัน | ตาม<br>แผนพัฒนา        | ดำเนิน<br>การจริง |
| นักเรียนโรงเรียนแห่งความสุข    | นักเรียนโรงเรียนแห่งความสุข | 20,000               | 19,582                     |   | 100                    | 97.91             |

4.2.15 โครงการต้านภัยมะเร็งเต้านม สืบสานพระราชปณิธานสมเด็จพระเจ้า

| เป้าหมาย<br>(ผลผลิตของโครงการ) |                                | งบประมาณ             |                            | ผลที่ได้จริง<br>ผลที่เกิดขึ้นจริง  | ร้อยละ<br>ที่ดำเนินการ |                   |
|--------------------------------|--------------------------------|----------------------|----------------------------|--|------------------------|-------------------|
| ตามแผนพัฒนา                    | ดำเนินการจริง                  | ตามแผนพัฒนา<br>(บาท) | ดำเนินการ<br>จริง<br>(บาท) | ผู้หญิงที่อยู่ในกลุ่มเสี่ยงได้รับการตรวจคัดกรอง ให้ความรู้อย่างทั่วถึง และมีการส่งต่อเคสให้กับโรงพยาบาลในพื้นที่ได้ทันท่วงที | ตาม<br>แผนพัฒนา        | ดำเนิน<br>การจริง |
| ต้านภัยมะเร็งเต้านมกลุ่มเสี่ยง | ต้านภัยมะเร็งเต้านมกลุ่มเสี่ยง | 30,000               | 1,500                      |  | 100                    | 5.00              |

4.2.16 โครงการฝึกอบรม อปพร. (หลักสูตรจัดตั้ง)

| เป้าหมาย<br>(ผลผลิตของโครงการ) |                            | งบประมาณ             |                            | ผลที่ได้จริง<br>ผลที่เกิดขึ้นจริง   | ร้อยละ<br>ที่ดำเนินการ |                   |
|--------------------------------|----------------------------|----------------------|----------------------------|---|------------------------|-------------------|
| ตามแผนพัฒนา                    | ดำเนินการจริง              | ตามแผนพัฒนา<br>(บาท) | ดำเนินการ<br>จริง<br>(บาท) |   | ตาม<br>แผนพัฒนา        | ดำเนิน<br>การจริง |
| อปพร.(หลักสูตร<br>จัดตั้ง)     | อปพร.(หลักสูตร<br>จัดตั้ง) | 320,640              | 302,242.48                 | มีกำลัง อปพร.ได้ตามเป้าหมาย และ<br>มีความรู้ ความสามารถ สามารถ<br>ปฏิบัติงานได้อย่างมีประสิทธิภาพ | 100                    | 94.26             |

4.2.17 โครงการเตรียมความพร้อมในเด็กปฐมวัย

| เป้าหมาย<br>(ผลผลิตของโครงการ) |               | งบประมาณ             |                            | ผลที่ได้จริง<br>ผลที่เกิดขึ้นจริง   | ร้อยละ<br>ที่ดำเนินการ |                   |
|--------------------------------|---------------|----------------------|----------------------------|---|------------------------|-------------------|
| ตามแผนพัฒนา                    | ดำเนินการจริง | ตามแผนพัฒนา<br>(บาท) | ดำเนินการ<br>จริง<br>(บาท) |   | ตาม<br>แผนพัฒนา        | ดำเนิน<br>การจริง |
| เด็กปฐมวัย                     | เด็กปฐมวัย    | 150,000              | 7,040                      | เด็กปฐมวัยมีจิตใจที่ดี ได้เรียนรู้การ<br>อยู่ในสังคม สามารถปฏิบัติตัวได้เมื่อ<br>เข้าสู่บทเรียน | 100                    | 46.93             |

4.2.18 อุดหนุนโรงเรียนวัดอินทอริตามโครงการเศรษฐกิจพอเพียง

| เป้าหมาย<br>(ผลผลิตของโครงการ) |                        | งบประมาณ             |                            | ผลที่ได้จริง<br>ผลที่เกิดขึ้นจริง                   | ร้อยละ<br>ที่ดำเนินการ |                   |
|--------------------------------|------------------------|----------------------|----------------------------|---|------------------------|-------------------|
| ตามแผนพัฒนา                    | ดำเนินการจริง          | ตามแผนพัฒนา<br>(บาท) | ดำเนินการ<br>จริง<br>(บาท) |   | ตาม<br>แผนพัฒนา        | ดำเนิน<br>การจริง |
| โรงเรียนวัดอินทอริ             | โรงเรียนวัด<br>อินทอริ | 60,000               | 60,000                     | นักเรียนได้เรียนรู้ถึงหลักปรัชญา<br>เศรษฐกิจพอเพียง | 100                    | 100               |

4.2.19 อุดหนุนโรงเรียนวัดสุทธาวาสตามโครงการเข้าค่ายคุณธรรมจริยธรรม

| เป้าหมาย<br>(ผลผลิตของโครงการ) |                         | งบประมาณ             |                            | ผลที่ได้จริง<br>ผลที่เกิดขึ้นจริง   | ร้อยละ<br>ที่ดำเนินการ |                   |
|--------------------------------|-------------------------|----------------------|----------------------------|---|------------------------|-------------------|
| ตามแผนพัฒนา                    | ดำเนินการจริง           | ตามแผนพัฒนา<br>(บาท) | ดำเนินการ<br>จริง<br>(บาท) |   | ตาม<br>แผนพัฒนา        | ดำเนิน<br>การจริง |
| โรงเรียนวัด<br>สุทธาวาส        | โรงเรียนวัด<br>สุทธาวาส | 60,000               | 60,000                     | นักเรียนได้เรียนรู้ถึงการมีคุณธรรม<br>จริยธรรมที่ถูกต้อง ดี เหมาะสมกับ<br>กาลเทศะ | 100                    | 100               |

4.2.20 โครงการจัดกิจกรรมสำหรับพัฒนาผู้เรียน

| เป้าหมาย<br>(ผลผลิตของโครงการ) |                          | งบประมาณ             |                            | ผลที่ได้จริง<br>ผลที่เกิดขึ้นจริง                              | ร้อยละ<br>ที่ดำเนินการ |                   |
|--------------------------------|--------------------------|----------------------|----------------------------|--|------------------------|-------------------|
| ตามแผนพัฒนา                    | ดำเนินการจริง            | ตามแผนพัฒนา<br>(บาท) | ดำเนินการ<br>จริง<br>(บาท) |  | ตาม<br>แผนพัฒนา        | ดำเนิน<br>การจริง |
| กิจกรรมพัฒนา<br>ผู้เรียน       | กิจกรรมพัฒนา<br>ผู้เรียน | 26,230               | 11,560                     | ผู้เรียนมีความรู้ ความเข้าใจ สามารถ<br>เรียนรู้ได้อย่างถูกต้อง | 100                    | 44.07             |

4.2.21 วัสดุคอมพิวเตอร์ (กองการศึกษา)

| เป้าหมาย<br>(ผลผลิตของโครงการ) |                      | งบประมาณ             |                            | ผลที่ได้จริง<br>ผลที่เกิดขึ้นจริง   | ร้อยละ<br>ที่ดำเนินการ |                   |
|--------------------------------|----------------------|----------------------|----------------------------|---|------------------------|-------------------|
| ตามแผนพัฒนา                    | ดำเนินการจริง        | ตามแผนพัฒนา<br>(บาท) | ดำเนินการ<br>จริง<br>(บาท) |   | ตาม<br>แผนพัฒนา        | ดำเนิน<br>การจริง |
| วัสดุคอมพิวเตอร์               | วัสดุ<br>คอมพิวเตอร์ | 175,000              | 34,026                     | เจ้าหน้าที่มีเครื่องอำนวยความสะดวก<br>สามารถปฏิบัติงานได้อย่างรวดเร็ว<br>ถูกต้อง แม่นยำ | 100                    | 19.44             |

4.2.22 ค่าบำรุงรักษาและปรับปรุงครุภัณฑ์

| เป้าหมาย<br>(ผลผลิตของโครงการ)    |                                       | งบประมาณ             |                            | ผลที่ได้จริง<br>ผลที่เกิดขึ้นจริง   | ร้อยละ<br>ที่ดำเนินการ |                   |
|-----------------------------------|---------------------------------------|----------------------|----------------------------|---|------------------------|-------------------|
| ตามแผนพัฒนา                       | ดำเนินการจริง                         | ตามแผนพัฒนา<br>(บาท) | ดำเนินการ<br>จริง<br>(บาท) |   | ตาม<br>แผนพัฒนา        | ดำเนิน<br>การจริง |
| บำรุงรักษาและ<br>ปรับปรุงครุภัณฑ์ | บำรุงรักษาและ<br>ปรับปรุง<br>ครุภัณฑ์ | 20,000               | 3,900                      | เจ้าหน้าที่มีเครื่องอำนวยความสะดวก<br>สามารถปฏิบัติงานได้อย่างรวดเร็ว<br>ถูกต้อง แม่นยำ | 100                    | 19.50             |

#### 4.3 ยุทธศาสตร์การพัฒนาด้านการจัดระเบียบชุมชน/สังคม และการรักษาความสงบเรียบร้อย

##### 4.3.1 โครงการตั้งจุดตรวจช่วงเทศกาลปีใหม่

| เป้าหมาย<br>(ผลผลิตของโครงการ) |               | งบประมาณ             |                            | ผลที่ได้จริง<br>ผลที่เกิดขึ้นจริง   | ร้อยละ<br>ที่ดำเนินการ |                   |
|--------------------------------|---------------|----------------------|----------------------------|---|------------------------|-------------------|
| ตามแผนพัฒนา                    | ดำเนินการจริง | ตามแผนพัฒนา<br>(บาท) | ดำเนินการ<br>จริง<br>(บาท) |   | ตาม<br>แผนพัฒนา        | ดำเนิน<br>การจริง |
| 1 ครั้ง/ปี                     | 1 ครั้ง/ปี    | 50,000               | 40,244                     | การดูแลรักษาความสงบเรียบร้อยและความปลอดภัยในท้องถิ่น เป็นภารกิจที่สามารถสร้างความเชื่อมั่นแก่ประชาชนได้ดีในระดับหนึ่งทั้งการพัฒนาบุคลากรและการจัดการภัยต่าง ๆ อาทิ การส่งเสริมการป้องกันและรักษาความสงบเรียบร้อย การป้องกันและบรรเทาสาธารณภัยช่วงเทศกาล การจัดฝึกซ้อม แผนการป้องกันภัยฯ การเสริมสร้างศักยภาพชุมชนด้านการจัดการภัยพิบัติ | 100                    | 80.49             |

##### 4.3.2 โครงการป้องกันและบรรเทาความเดือดร้อนของประชาชน

| เป้าหมาย<br>(ผลผลิตของโครงการ) |               | งบประมาณ             |                            | ผลที่ได้จริง<br>ผลที่เกิดขึ้นจริง  | ร้อยละ<br>ที่ดำเนินการ |                   |
|--------------------------------|---------------|----------------------|----------------------------|--|------------------------|-------------------|
| ตามแผนพัฒนา                    | ดำเนินการจริง | ตามแผนพัฒนา<br>(บาท) | ดำเนินการ<br>จริง<br>(บาท) |  | ตาม<br>แผนพัฒนา        | ดำเนิน<br>การจริง |
| ม.1,4-9                        | ม.1,4-9       | 700,390              | 196,578.09                 | การบรรเทาความเดือดร้อนให้แก่ประชาชนในเบื้องต้นหลังจากได้รับผลกระทบจากเหตุภัยพิบัติจากธรรมชาติ เป็นการสร้างความเชื่อมั่นสร้างขวัญและกำลังใจให้ผู้ประสบภัยให้มีความเข้มแข็งในการต่อสู้ ปรับปรุง แก้ไขที่อยู่อาศัย เครื่องมือทำมาหากิน ฯลฯ สามารถใช้ชีวิตอย่างปกติสุขได้โดยเร็ว | 100                    | 28.07             |

##### 4.3.3 โครงการตั้งจุดตรวจเทศกาลสงกรานต์

| เป้าหมาย<br>(ผลผลิตของโครงการ) |               | งบประมาณ             |                            | ผลที่ได้จริง<br>ผลที่เกิดขึ้นจริง   | ร้อยละ<br>ที่ดำเนินการ |                   |
|--------------------------------|---------------|----------------------|----------------------------|---|------------------------|-------------------|
| ตามแผนพัฒนา                    | ดำเนินการจริง | ตามแผนพัฒนา<br>(บาท) | ดำเนินการ<br>จริง<br>(บาท) |   | ตาม<br>แผนพัฒนา        | ดำเนิน<br>การจริง |
| 1 ครั้ง/ปี                     | 1 ครั้ง/ปี    | 50,000               | 44,072                     | การดูแลรักษาความสงบเรียบร้อยและความปลอดภัยในท้องถิ่น เป็นภารกิจที่สามารถสร้างความเชื่อมั่นแก่ประชาชนได้ดีในระดับหนึ่งทั้งการพัฒนาบุคลากรและการจัดการภัยต่าง ๆ อาทิ การส่งเสริมการป้องกันและรักษาความสงบเรียบร้อย การป้องกันและบรรเทาสาธารณภัยช่วงเทศกาล การจัดฝึกซ้อม แผนการป้องกันภัยฯ การเสริมสร้างศักยภาพชุมชนด้านการจัดการภัยพิบัติ | 100                    | 88.14             |

4.3.4 ค่าใช้จ่ายในการเลือกตั้ง

| เป้าหมาย<br>(ผลผลิตของโครงการ) |                            | งบประมาณ             |                            | ผลที่ได้จริง<br>ผลที่เกิดขึ้นจริง                                      | ร้อยละ<br>ที่ดำเนินการ |                   |
|--------------------------------|----------------------------|----------------------|----------------------------|--|------------------------|-------------------|
| ตามแผนพัฒนา                    | ดำเนินการจริง              | ตามแผนพัฒนา<br>(บาท) | ดำเนินการ<br>จริง<br>(บาท) |  | ตาม<br>แผนพัฒนา        | ดำเนิน<br>การจริง |
| พื้นที่ อบต.ลาดบัว<br>หลวง     | พื้นที่ อบต.ลาด<br>บัวหลวง | 100,000              | 690                        | สามารถประชาสัมพันธ์ ให้ความรู้<br>เกี่ยวกับการเลือกตั้งได้อย่างทั่วถึง | 100                    | 0.69              |

4.4 ยุทธศาสตร์การพัฒนาด้านการบริหารจัดการและการอนุรักษ์ทรัพยากรธรรมชาติและสิ่งแวดล้อม

4.4.1 โครงการเสริมสร้างประสิทธิภาพการรักษาทรัพยากรธรรมชาติ

| เป้าหมาย<br>(ผลผลิตของโครงการ) |                            | งบประมาณ             |                            | ผลที่ได้จริง<br>ผลที่เกิดขึ้นจริง                        | ร้อยละ<br>ที่ดำเนินการ |                   |
|--------------------------------|----------------------------|----------------------|----------------------------|--|------------------------|-------------------|
| ตามแผนพัฒนา                    | ดำเนินการจริง              | ตามแผนพัฒนา<br>(บาท) | ดำเนินการ<br>จริง<br>(บาท) |  | ตาม<br>แผนพัฒนา        | ดำเนิน<br>การจริง |
| พื้นที่ อบต.<br>ลาดบัวหลวง     | พื้นที่ อบต.<br>ลาดบัวหลวง | 25,000               | 23,258.75                  | สามารถรักษาทรัพยากรธรรมชาติ<br>ให้อยู่ในสิ่งแวดล้อมที่ดี | 100                    | 93.04             |

4.4.2 โครงการปรับปรุงภูมิทัศน์แม่น้ำ คู คลอง ภายในตำบล

| เป้าหมาย<br>(ผลผลิตของโครงการ) |                            | งบประมาณ             |                            | ผลที่ได้จริง<br>ผลที่เกิดขึ้นจริง                        | ร้อยละ<br>ที่ดำเนินการ |                   |
|--------------------------------|----------------------------|----------------------|----------------------------|--|------------------------|-------------------|
| ตามแผนพัฒนา                    | ดำเนินการจริง              | ตามแผนพัฒนา<br>(บาท) | ดำเนินการ<br>จริง<br>(บาท) |  | ตาม<br>แผนพัฒนา        | ดำเนิน<br>การจริง |
| พื้นที่ อบต.<br>ลาดบัวหลวง     | พื้นที่ อบต.<br>ลาดบัวหลวง | 277,000              | 248,806.40                 | สามารถรักษาทรัพยากรธรรมชาติ<br>ให้อยู่ในสิ่งแวดล้อมที่ดี | 100                    | 89.82             |

4.4.3 โครงการพลเมืองยุคใหม่ชุมชนไร่ถึง

| เป้าหมาย<br>(ผลผลิตของโครงการ) |                            | งบประมาณ             |                            | ผลที่ได้จริง<br>ผลที่เกิดขึ้นจริง                           | ร้อยละ<br>ที่ดำเนินการ |                   |
|--------------------------------|----------------------------|----------------------|----------------------------|---|------------------------|-------------------|
| ตามแผนพัฒนา                    | ดำเนินการจริง              | ตามแผนพัฒนา<br>(บาท) | ดำเนินการ<br>จริง<br>(บาท) |   | ตาม<br>แผนพัฒนา        | ดำเนิน<br>การจริง |
| พื้นที่ อบต.<br>ลาดบัวหลวง     | พื้นที่ อบต.<br>ลาดบัวหลวง | 250,000              | 102,370                    | สามารถประชาสัมพันธ์ รมรงค์<br>ให้ความรู้แก่ประชาชนในพื้นที่ | 100                    | 40.95             |

#### 4.4.4 วัสดุการเกษตร

| เป้าหมาย<br>(ผลผลิตของโครงการ)             |   | งบประมาณ             |                            | ผลที่ได้จริง<br>ผลที่เกิดขึ้นจริง                    | ร้อยละ<br>ที่ดำเนินการ |                   |
|--|---|----------------------|----------------------------|--|------------------------|-------------------|
| ตามแผนพัฒนา                                | ดำเนินการจริง                               | ตามแผนพัฒนา<br>(บาท) | ดำเนินการ<br>จริง<br>(บาท) |  | ตาม<br>แผนพัฒนา        | ดำเนิน<br>การจริง |
| วัสดุการเกษตร<br>เช่น ยากำจัดวัชพืช<br>ฯลฯ | วัสดุการเกษตร<br>เช่น ยากำจัด<br>วัชพืช ฯลฯ | 30,000               | 1,460                      | สามารถกำจัดวัชพืชที่ไม่<br>ต้องการในบริเวณพื้นที่ได้ | 100                    | 4.87              |

#### 4.4.5 โครงการฝึกอบรมศึกษาดูงานบริหารจัดการขยะ

| เป้าหมาย<br>(ผลผลิตของโครงการ) |                               | งบประมาณ             |                            | ผลที่ได้จริง<br>ผลที่เกิดขึ้นจริง  | ร้อยละ<br>ที่ดำเนินการ |                   |
|--------------------------------|-------------------------------|----------------------|----------------------------|--|------------------------|-------------------|
| ตามแผนพัฒนา                    | ดำเนินการจริง                 | ตามแผนพัฒนา<br>(บาท) | ดำเนินการ<br>จริง<br>(บาท) |  | ตาม<br>แผนพัฒนา        | ดำเนิน<br>การจริง |
| ประชาชน อบต.<br>ลาดบัวหลวง     | ประชาชน<br>อบต.ลาดบัว<br>หลวง | 20,000               | 8,500                      | ประชาชนที่เข้าร่วมโครงการมี<br>ความรู้ ความเข้าใจ ในการ<br>บริหารจัดการขยะอย่างถูกวิธี | 100                    | 42.50             |

#### 4.5 ยุทธศาสตร์การพัฒนาด้านการส่งเสริมศาสนา ศิลปวัฒนธรรม จารีตประเพณี และภูมิปัญญาท้องถิ่น

##### 4.5.1 โครงการประเพณีสงกรานต์

| เป้าหมาย<br>(ผลผลิตของโครงการ) |                     | งบประมาณ             |                            | ผลที่ได้จริง<br>ผลที่เกิดขึ้นจริง   | ร้อยละ<br>ที่ดำเนินการ |                   |
|--------------------------------|---------------------|----------------------|----------------------------|---|------------------------|-------------------|
| ตามแผนพัฒนา                    | ดำเนินการจริง       | ตามแผนพัฒนา<br>(บาท) | ดำเนินการ<br>จริง<br>(บาท) |   | ตาม<br>แผนพัฒนา        | ดำเนิน<br>การจริง |
| ประเพณีสงกรานต์                | ประเพณี<br>สงกรานต์ | 20,000               | 19,685                     | ประชาชนในพื้นที่สามารถเข้า<br>ร่วมกิจกรรมตามประเพณี<br>สงกรานต์ ร่วมกับสืบสาน<br>ประเพณีให้คงอยู่ | 100                    | 98.43             |

##### 4.5.2 โครงการจัดงานประเพณีแห่เทียน ถวายเทียนพรรษา

| เป้าหมาย<br>(ผลผลิตของโครงการ) |                    | งบประมาณ             |                            | ผลที่ได้จริง<br>ผลที่เกิดขึ้นจริง   | ร้อยละ<br>ที่ดำเนินการ |                   |
|--------------------------------|--------------------|----------------------|----------------------------|---|------------------------|-------------------|
| ตามแผนพัฒนา                    | ดำเนินการจริง      | ตามแผนพัฒนา<br>(บาท) | ดำเนินการ<br>จริง<br>(บาท) |   | ตาม<br>แผนพัฒนา        | ดำเนิน<br>การจริง |
| ถวายเทียนพรรษา                 | ถวายเทียน<br>พรรษา | 5,000                | 5,000                      | ประชาชนในพื้นที่สามารถเข้า<br>ร่วมกิจกรรมตามประเพณีแห่<br>เทียน ถวายเทียนพรรษา<br>ร่วมกับสืบสานประเพณีให้คงอยู่ | 100                    | 100               |



#### 4.6 ยุทธศาสตร์การพัฒนาด้านการบริหารจัดการบ้านเมืองที่ดี

##### 4.6.1 โครงการจัดหาที่ดิน

| เป้าหมาย<br>(ผลผลิตของโครงการ) |                               | งบประมาณ             |                            | ผลที่ได้จริง<br>ผลที่เกิดขึ้นจริง                | ร้อยละ<br>ที่ดำเนินการ |                   |
|--------------------------------|-------------------------------|----------------------|----------------------------|--|------------------------|-------------------|
| ตามแผนพัฒนา                    | ดำเนินการจริง                 | ตามแผนพัฒนา<br>(บาท) | ดำเนินการ<br>จริง<br>(บาท) |  | ตาม<br>แผนพัฒนา        | ดำเนิน<br>การจริง |
| ประชาชน อบต.<br>ลาดบัวหลวง     | ประชาชน<br>อบต.ลาดบัว<br>หลวง | 400,000              | 339,877.80                 | ประชาชนมีจิตสำนึกที่ดีใน<br>สถาบันพระมหากษัตริย์ | 100                    | 84.97             |

##### 4.6.2 โครงการส่งเสริมการเรียนรู้หลักปรัชญาเศรษฐกิจพอเพียงตามแนวพระราชดำริ

| เป้าหมาย<br>(ผลผลิตของโครงการ) |                               | งบประมาณ             |                            | ผลที่ได้จริง<br>ผลที่เกิดขึ้นจริง                              | ร้อยละ<br>ที่ดำเนินการ |                   |
|--------------------------------|-------------------------------|----------------------|----------------------------|--|------------------------|-------------------|
| ตามแผนพัฒนา                    | ดำเนินการจริง                 | ตามแผนพัฒนา<br>(บาท) | ดำเนินการ<br>จริง<br>(บาท) |  | ตาม<br>แผนพัฒนา        | ดำเนิน<br>การจริง |
| ประชาชน อบต.<br>ลาดบัวหลวง     | ประชาชน<br>อบต.ลาดบัว<br>หลวง | 185,950              | 185,932                    | ประชาชนเข้าใจหลักปรัชญา<br>เศรษฐกิจพอเพียงตามแนว<br>พระราชดำริ | 100                    | 99.99             |

##### 4.6.3 โครงการจ้างที่ปรึกษาประเมินความพึงพอใจของผู้รับบริการจาก อบต.

| เป้าหมาย<br>(ผลผลิตของโครงการ)               |   | งบประมาณ             |                            | ผลที่ได้จริง<br>ผลที่เกิดขึ้นจริง  | ร้อยละ<br>ที่ดำเนินการ |                   |
|--|---|----------------------|----------------------------|--|------------------------|-------------------|
| ตามแผนพัฒนา                                  | ดำเนินการจริง                                   | ตามแผนพัฒนา<br>(บาท) | ดำเนินการ<br>จริง<br>(บาท) |  | ตาม<br>แผนพัฒนา        | ดำเนิน<br>การจริง |
| สำรวจความพึง<br>พอใจผู้ใช้บริการ<br>จาก อบต. | สำรวจความพึง<br>พอใจ<br>ผู้ใช้บริการจาก<br>อบต. | 20,000               | 9000                       | สามารถประเมินความพึงพอใจ<br>ของประชาชน จำนวน 4 ด้าน<br>และผ่านเกณฑ์การประเมินทุก<br>ด้าน | 100                    | 45.00             |

##### 4.6.4 อดหนุนงานยอยศยังฟ้าอยุธยาจรดไกล

| เป้าหมาย<br>(ผลผลิตของโครงการ)   |                            | งบประมาณ             |                            | ผลที่ได้จริง<br>ผลที่เกิดขึ้นจริง                         | ร้อยละ<br>ที่ดำเนินการ |                   |
|----------------------------------|----------------------------|----------------------|----------------------------|---|------------------------|-------------------|
| ตามแผนพัฒนา                      | ดำเนินการจริง              | ตามแผนพัฒนา<br>(บาท) | ดำเนินการ<br>จริง<br>(บาท) |   | ตาม<br>แผนพัฒนา        | ดำเนิน<br>การจริง |
| สนับสนุนงานยอ<br>ยศยังฟ้าอยุธยาฯ | สนับสนุนงาน<br>ยอยศยังฟ้าฯ | 40,000               | 40,000                     | สามารถสนับสนุนกิจกรรมของ<br>งานยอยศยังฟ้าอยุธยาจรด<br>ไกล | 100                    | 100               |

4.6.5 อุดหนุนกิจการประปา ม.1,4-9

| เป้าหมาย<br>(ผลผลิตของโครงการ) |                        | งบประมาณ             |                            | ผลที่ได้จริง<br>ผลที่เกิดขึ้นจริง                         | ร้อยละ<br>ที่ดำเนินการ |                   |
|--------------------------------|------------------------|----------------------|----------------------------|---|------------------------|-------------------|
| ตามแผนพัฒนา                    | ดำเนินการจริง          | ตามแผนพัฒนา<br>(บาท) | ดำเนินการ<br>จริง<br>(บาท) |   | ตาม<br>แผนพัฒนา        | ดำเนิน<br>การจริง |
| กิจการประปา ม.<br>1,4-9        | กิจการประปา<br>ม.1,4-9 | 125,000              | 125,000                    | กิจการประปาสามารถ<br>ดำเนินการไปได้อย่างมี<br>ประสิทธิภาพ | 100                    | 100               |

4.6.6 ค่าบำรุงรักษาและปรับปรุงครุภัณฑ์

| เป้าหมาย<br>(ผลผลิตของโครงการ) |                                   | งบประมาณ             |                            | ผลที่ได้จริง<br>ผลที่เกิดขึ้นจริง  | ร้อยละ<br>ที่ดำเนินการ |                   |
|--------------------------------|-----------------------------------|----------------------|----------------------------|--|------------------------|-------------------|
| ตามแผนพัฒนา                    | ดำเนินการจริง                     | ตามแผนพัฒนา<br>(บาท) | ดำเนินการ<br>จริง<br>(บาท) |  | ตาม<br>แผนพัฒนา        | ดำเนิน<br>การจริง |
| ครุภัณฑ์ของ อบต.<br>ลาดบัวหลวง | ครุภัณฑ์ของ<br>อบต.ลาดบัว<br>หลวง | 157,000              | 155,929.55                 | ครุภัณฑ์มีอายุการใช้งานที่<br>ยาวนานขึ้น สามารถประหยัด<br>งบประมาณในการจัดซื้อ | 100                    | 99.32             |

## ส่วนที่ 4 สรุปผล ข้อเสนอแนะและข้อเสนอแนะ

### 1. ข้อเสนอแนะในการจัดทำแผนพัฒนาท้องถิ่นในอนาคต

#### 1.1 ผลกระทบนำไปสู่อนาคต

1. เกิดการพัฒนาที่ล่าช้า เพราะการดำเนินงานต่างๆ ขององค์กรปกครองส่วนท้องถิ่นต้องผ่านกระบวนการหลายขั้นตอน สลับซับซ้อน
2. ประชาชนยังขาดความรู้ความเข้าใจในการมีส่วนร่วมในการพัฒนาท้องถิ่น และอาจเกิดความเบื่อหน่ายกับกระบวนการจัดทำแผนพัฒนาท้องถิ่นที่มีความยุ่งยากซับซ้อนมากขึ้น
3. ปัญหาความต้องการของชุมชนอาจไม่ได้รับการแก้ไขอย่างตรงจุดเพราะข้อจำกัดของระเบียบกฎหมายและงบประมาณที่มีจำกัดและบางเรื่องอาจทำไม่ได้

#### 1.2 ข้อเสนอแนะ ผลจากการพัฒนา

1. จำนวนโครงการที่บรรจุไว้ในแผนพัฒนามีมากเกินไป เมื่อเปรียบเทียบกับงบประมาณที่จำกัดทำให้ไม่สามารถดำเนินการได้ทุกโครงการ และทุกหมู่อย่างทั่วถึง เห็นควรพิจารณาบรรจุเฉพาะโครงการที่มีความเป็นไปได้และจำเป็นเร่งด่วน
2. การพิจารณาและเสนอโครงการมุ่งเน้นไปที่ด้านโครงสร้างพื้นฐานมากเกินไป ทำให้การพัฒนาด้านอื่น ๆ ไม่ทั่วถึง
3. บุคลากรที่มีความรู้ความสามารถด้านงานช่างมีไม่เพียงพอกับปริมาณงาน ทำให้เกิดการล่าช้าไม่เป็นไปตามเป้าหมาย
4. ผู้นำและประชาชนยังไม่ค่อยให้ความสำคัญในการประชุมประชาคมเพื่อจัดทำ ทบทวนแผนพัฒนา และเป้าหมายในการจัดทำแผนพัฒนาอย่างแท้จริง
5. ภัยธรรมชาติที่เกิดขึ้นนับจะทวีความรุนแรงขึ้นทุกวัน ซึ่งเป็นปัญหาที่เราไม่สามารถควบคุมได้ ดังนั้นควรเร่งดำเนินโครงการในช่วงที่ภัยธรรมชาติไม่รุนแรง เช่น ดำเนินการก่อนหน้าร้อน หรือหน้าฝน
6. กฎ ระเบียบ หนังสือสั่งการ เป็นข้อจำกัดในการทำงานราชการ
7. โครงการที่ยังไม่มีงบประมาณ เจ้าของโครงการควรติดตามเรื่องให้เร่งดำเนินการและเสนอความจำเป็น เพื่อป้องกันโครงการและงบประมาณจะตกไป
8. การจัดทำแผนพัฒนาท้องถิ่นควรพิจารณาใช้แผนยุทธศาสตร์การพัฒนามาเป็นกรอบในการจัดทำแผนพัฒนาท้องถิ่นและให้มีความสอดคล้องกัน
9. การจัดทำแผนพัฒนาท้องถิ่นควรพิจารณางบประมาณและคำนึงถึงสถานะทางการคลังในการพิจารณาโครงการ/กิจกรรม ที่จะบรรจุในแผนพัฒนา
10. ควรเร่งรัดให้มีการดำเนินโครงการ/กิจกรรม ที่ตั้งในข้อบัญญัติงบประมาณรายจ่ายให้สามารถดำเนินการได้ในปีงบประมาณนั้น
11. องค์การบริหารส่วนตำบลควรพิจารณาตั้งงบประมาณให้เพียงพอและเหมาะสมกับภารกิจแต่ละด้านที่จะต้องดำเนินการ ซึ่งจะช่วยลดปัญหาในการโอนเพิ่ม โอนลด โอนตั้งจ่ายรายการใหม่